Edición de 20 páginas

LA NACION

PRECIO EN TODO EL
VEINTE CENTAVOS

Año VIII

SANTIAGO DE CHILE, SABADO 15 DE MARZO DE 1924.

SUSCRICIONES: Por 1 año: $ 60.—Por 6 meses: $ 32
Por 3 meses: $ 17. — Por 1 año extranjero: $ 120

Núm. 2,618

CASCABEL EN VIAJE

UNA MAÑANA EN LIMA

a correspondencia sin importancia. — Veinte minutos en tranvía. — Los inconvenientes de una amiga americana. — La sensación de la propia belleza. — La Catedral. — Un sacristán. — La silla de Santo Toribio. — Los restos de Pizarro. — Todo con trescientos años...

corresponsal sin importancia

l escribir correspondencias es arte que, como todos, tiene sus cedimientos y secretos. Lo pri- o es sentirse un poco superior s compañeros de viaj y en se- da parecerlo. Lo segundo apa- tar un poco de erudición y sen- lento artístico. Lo primero es facultad que, en cierto senti- sólo pertenece al corresponsal fesional. Lo segundo se redu- a un texto de geografía, a otro historia y a un Baedeker, acom- ado todo de algunos adjetivos eciales que deben largarse so- nemente ante una reja anti- , un santo quiteño, el retrato un obispo o el esqueleto de capitán de la Conquista.

o, por el contrario, viajo bur- amente, es decir, sin prepara- anterior histórica ni preven- artística. Veo las cosas como vo un señor cualquiera que ja preocupado de su mujer y sus niños y para quien existe la uridad de que todo lo que diga piense no llegará a preocupar atención de las generaciones teriores. No ha existido toda- el corresponsal cuya sinceri- o ignorancia artística lo ha- hecho pasar por el Museo del vre sin que la Gioconda le lla- ra la atención... Y, sin embar- ese habría sido el único co- sponsal sincero...

Veinte minutos en tranvía

l "Aconcagua" ha fondeado en allao, a buena distancia de los elles. La hélice ha levantado fondo un poco de fango y ma olores. Es de noche, pero h tado el fino olfato del pilo a encontrar la entrada al pue

l día siguiente, a las nueve d mañana, una cha motor n llevado al muelle. La lanch llama **Fidelina.** Todas tiene nbres de mujeres. Anoto el d porr , según me dicen, ant mente se llamaban **I. Reva . Las Cautivas, La Victoria..** tros nombres sugestivos. En cha vamos la esposa del adic al en nuestra Embajada shington, el doctor del "Aco ua", mi mujer, mi niño y y sembarcamos, pasamos "por uana y nadie nos dice una p ra. A poca distancia subim n tranvía que nos lleva a l . El tranvía es viejo, sucio . No encontramos asiento en npartimento de primera cla sos vamos democráticamente, segunda. A nuestro lado jo, con aspecto de judío, ga una caja de fósforos tratan encender, inútilmente, su c mba. Esto me hace recordar ria y los fósforos nacionale do el mundo fuma. Se va nilla. El cobrador se sienta c sotros y nos da conversación.

s inconvenientes de una ami americana

Entramos a Lima por la Ave Piérola, hermosa, moderna, e dos nuevos de buena arquitect bien pavimentada. Se termi línea del tranvía, y, natura ente, nos bajamos. En la ca nión" grupos de peruanos co nplan el paseo de las perua e, en mantillas vuelven de m . De paso nos contemplan sotros. La esposa de nuestr licto naval en Washington mericana, blanca, rubia, un he oso tipo de americana "stan rd", de esas que aparecen s películas. Es la Perla **Uite,** n algunos. La Luisa Lorrain e viene de Chile, dicen otros n reanuad, la compañía nos r lta un mal negocio. En toda rtes nos cobran el doble. No rmiten pagar en dólares. Per todas partes el tipo de cambi os resulta peor que el que cobr Banco de Chile...

a sensación de la propia bellez

Recorriendo Lima hemos encon ado negros, chinos, indios perua os, más las mezclas resultante e negros con chinos, de indios on negros, de chinos con negros e indios con chinos, y, en segui a, todas las series de permuta- iones sucesivas. Yo, en Lima, me o sentido hasta buenmozo...

La Catedral

En Lima hace un calor propio del Infierno en el Verano. En la plaza que enfrenta al Palacio de Gobierno existe un hermoso grupo de palmeras que tienen la especialidad de no dar sombra. A un lado está la Catedral. En los otros dos lados portales antiguos con balcones salientes. Hay avisos, "affiches", cigarrerías, pastelerías y todos los signos exteriores de una ciudad moderna.

Entramos a la Catedral, que tiene varios siglos, pero que está merita. Un sacristán, crespo y morenito, se nos acerca. Nos muestra el coro, hermoso tallado antiguo, pero barnizado de nuevo para el Centenario.

La silla de Santo Toribio

La Catedral guarda algunas reliquias de Santo Toribio, primer Obispo del Perú, quien dió la comunión a Santa Rosa de Lima. Las reliquias tienen trescientos años. Luego, para que tengamos suerte en nuestro viaje, el sacristán nos hace sentar a todos en la Silla de Santo Toribio. La silla tiene también trescientos años. En seguida nos lleva a un altar de plata y a una imagen obsequiada por Carlos Quinto. La imagen tiene también trescientos años. Ya, con este dato, la Historia se me confunde. Me parece que Carlos Quinto debió vivir también trescientos años...

Los restos de Pizarro

El gran conquistador reposa hoy día en la Catedral de Lima. Sus restos descansan en lugar sagrado, pero expuestos — en una urna de cristal — a la curiosidad de los viajeros y los discursos del sacristán. Me siento tentado a hacer filosofías sentimentales. Ese hombre vivió, conquistó un mundo; luchó, intrigó, murió y se momificó. Ahora me sirve para amenazar al niño...

Los restos tienen también trescientos años...

Todo con trescientos años

Salimos de la Catedral. Antes el sacristán nos desea buen viaje y nos obsequia algunos "santitos".

Se ha ganado heroicamente la propina.

Al lado derecho de la Catedral se está construyendo un edificio de concreto armado. El primer piso está ya revestido de una imponente arquitectura colonial. Un americano de verdad que encontramos en la silla de Santo Toribio,— Mr. Williams, millonario — me dice que, una vez concluído, ese edificio tendrá también trescientos años...

César Carcabel

UN ENCUENTRO DESAGRADABLE

UNA OBSESION QUE SE CONVIERTE EN REALIDAD

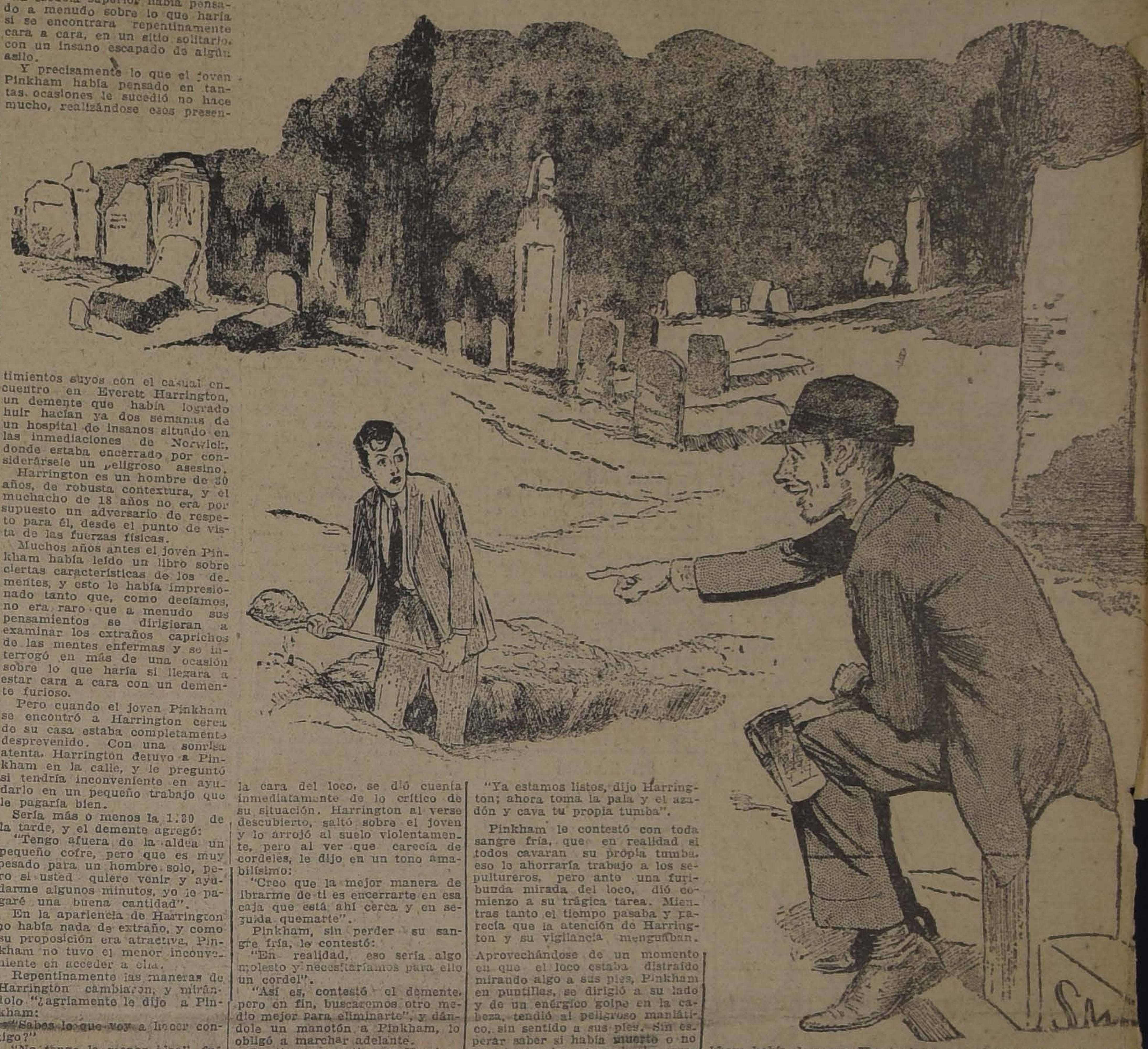

Edward Pinkham, alumno de una escuela superior había pensado a menudo sobre lo que haría si se encontrara repentinamente cara a cara, en un sitio solitario, con un insano escapado de algún asilo.

Y precisamente lo que el joven Pinkham había pensado en tantas ocasiones le sucedió no hace mucho, realizándose esos presentimientos suyos con el casual encuentro en Everett Harrington, un demente que había logrado huir hacían ya dos semanas de un hospital de insanos situado en las inmediaciones de Norwich, donde estaba encerrado por considerársele un peligroso asesino.

Harrington es un hombre de 30 años, de robusta contextura, y el muchacho de 18 años no era por supuesto un adversario de respeto para él, desde el punto de vista de las fuerzas físicas.

Muchos años antes el joven Pinkham había leído un libro sobre ciertas características de los dementes, y esto le había impresionado tanto que, como decíamos, no era raro que a menudo sus pensamientos se dirigieran a examinar los extraños caprichos de las mentes enfermas y se interrogó en más de una ocasión sobre lo que haría si llegara a estar cara a cara con un demente furioso.

Pero cuando el joven Pinkham se encontró a Harrington cerca de su casa estaba completamente desprevenido. Con una sonrisa atenta, Harrington detuvo a Pinkham en la calle, y le preguntó si tendría inconveniente en ayudarlo en un pequeño trabajo que le pagaría bien.

Sería más o menos la 1.30 de la tarde, y el demente agregó:

"Tengo afuera de la aldea un pequeño cofre, pero que es muy pesado para un hombre solo, pero si usted quiere venir y ayudarme algunos minutos, yo le pagaré una buena cantidad".

En la apariencia de Harrington no había nada de extraño, y como su proposición era atractiva, Pinkham no tuvo el menor inconveniente en acceder a ella.

Repentinamente las maneras de Harrington cambiaron, y mirándolo agriamente le dijo a Pinkham:

~~"¿Sabes lo que voy a hacer con~~tigo?"

"No tengo la menor idea", fué la respuesta del joven colegial, creyendo que su compañero estaba haciéndole una broma.

Pero cuando Pinkham miró a la cara del loco, se dió cuenta inmediatamente de lo crítico de su situación. Harrington al verse descubierto, saltó sobre el joven y lo arrojó al suelo violentamente, pero al ver que carecía de cordeles, le dijo en un tono amabilísimo:

"Creo que la mejor manera de librarme de ti es encerrarte en esa caja que está ahí cerca y en seguida quemarte".

Pinkham, sin perder su sangre fría, le contestó:

"En realidad, eso sería algo molesto y necesitaríamos para ello un cordel".

"Así es, contestó el demente, pero en fin, buscaremos otro medio mejor para eliminarte", y dándole un manotón a Pinkham, lo obligó a marchar adelante.

De tiempo en tiempo Harrington volvía a iniciar la conversación con el joven Pinkham hasta que llegaron al cementerio de la aldea, cuya puerta abrió Harrington con una ganzúa, y procedió inmediatamente a tomar un azadon y una pala que estaban afirmados contra la pared.

"Ya estamos listos, dijo Harrington; ahora toma la pala y el azadón y cava tu propia tumba".

Pinkham le contestó con toda sangre fría, que en realidad si todos cavaran su propia tumba, eso lo ahorraría trabajo a los sepultureros, pero ante una furibunda mirada del loco, dió comienzo a su trágica tarea. Mientras tanto el tiempo pasaba y parecía que la atención de Harrington y su vigilancia menguaban.

Aprovechándose de un momento en que el loco estaba distraído mirando algo a sus pies, Pinkham en puntillas, se dirigió a su lado y de un enérgico golpe en la cabeza, tendió al peligroso maniático, sin sentido a sus pies. Sin esperar saber si había muerto o no a su torturador, el muchacho arrojó lejos la pala y corrió con todas las fuerzas que le quedaban hasta la casa del cuidador del cementerio, a quien contó inmediatamente lo que le sucedía. Por teléfono llamaron inmediatamente refuerzos de policía, pero cuando fueron al sitio en que Pinkham había dejado a Harrington, no lo encontraron. Avisadas las autoridades de los contornos, descubrieron pronto a Harrington, eso sí que sus captores tuv antes que sostener una lucha carnizadísima para poderlo r cir.

COLEGIALES

Adquirid vuestros textos de estudio y útiles escolares en la

LIBRERIA DE LA FEDERACION

BANDERA 649

Y gozaréis de la siguiente ventaja:

DESCUENTO DE UN CINCO POR CIENTO que se obsequiará en útiles o libros.

AVISOS de REMATE

ULTIMA PAGINA

HOY	FERIA IZQUIERDO.— ANIMALES.
HOY	VICTOR ARAYA.— VARIOS EN SAN PABLO 1130.
MAÑANA	PEDRO DONOSO.— ANIMALES Y MAQUINARIAS.
EL 17 DE MARZO	PROPIEDAD EN VALPARAISO.
EL 17 DE MARZO	FUNDO EN GRANEROS.
EL 17 DE MARZO	CHALETS EN LLOLLEO.

Sobresalientes en inteligencia, salud, hermosura y los que procuran mayores satisfacciones a sus padres, son los niños que toman

YODARSIL

ITAL POQUINDO

OCASION

Dormitorios, Comedores, Salones, Roperos, Peinadores, Aparadores, y toda clase de muebles sueltos. Catres de bronce y de fierro. Sommiers y colchones de lana. Precios de verdadera realización.

SAN DIEGO 460

Frente a la Plaza de Almagro

EL AGUILA

Que Infierno!

ENFERMEDADES DE LAS MUJERES!

Qué Sufrimientos Horribles!

Palpitaciones y Ahogo en el Corazón, Falta de Aire, C sancios, Sofocaciones, Ahogo en la Garganta, Falta de Su Falta de Apetito, Incomodidades del Estómago, Ventosida en el Vientre, Mareos, Desarreglos, Pesadez, Punzadas y D lores de Cabeza, Dolores en el Pecho, Dolores en la Espal Dolores en las Caderas, Punzadas y Dolores en el Vientre, Vahi Temblores, Excitaciones Nerviosas, Oscurecimiento de la Vi Desmayos, Desvanecimientos, Zumbidos en los Oídos, Vé gos, Ataques Nerviosos, Estremecimientos, Escozores Súbit Calambres y Debilidad de las Piernas, Sudores Fríos o Ab dantes, Escalofríos, Entumecimientos, Sensación de Calor diferentes partes del Cuerpo, Ganas de Llorar sin tener M vos, Falta de Memoria, Decaimiento del Cuerpo, Falta Ánimo para hacer cualquier Trabajo, Frío en los Pies y en Manos, Manchas en la Piel, Ciertas Comezones, Ciertas Tos Ataques de Hemorroides, etc. Todo esto puede ser caus por las Inflamaciones de ciertos Organos Internos!!

Cuando ciertos Organos están enfermos todo el Organ mo de la Mujer se resiente fuertemente!

A veces la pobre enferma piensa que está sufriendo muchas Enfermedades, sin saber cual es la verdadera ca de todo esto!

Trátese! Trátese!

Use Regulador Gesteira!

REGULADOR **GESTEIRA** es el Mejor Remedio pa el Tratamiento de Inflamaciones Uterinas, la Debilidad, la Anemia, la Palidez y la Amarillez de las Jovenes, las Hemorragias, los Dolores y Cólicos de los Ovarios, los Períodos Excesivos y muy fuertes o muy demorados, los Dolores y la Falta del Periodo, la Suspensión, el Período Insuficiente, la Histeria y los Ataques Nerviosos, los Flores Blancos, las Hemorroides y los más Peligrosos Desarreglos de las Señoras!

Empiece hoy mismo a usar Regulador **Gesteira!**

• • •

De Venta en todas las Farmacias y Droguerías.

CINZANO — REPUBLICA DE CHILE — LICORES — CERTIFICADO DEL PAGO DE IMPUESTO — CINZANO

EL CINZANO VERMOUTH

Elaborado en nueva fábrica de Santiago de la

Soc. Vinola Fco Cinzano & Cía. Ltda.

con vinos chilenos e siones preparadas en el Establecimiento "CINZANO" de Torino, se distingue además por la superior calidad, también por la faja de impuestos internos que lleva la pala "CINZANO" conforme facsímile.

"CUIDA CON LAS FALSIFICACIONES E IMITACIONES".

CINZANO — REPUBLICA DE CHILE — LICORES — CERTIFICADO DEL PAGO DE IMPUESTO — CINZANO

NO BUSQUE MAS

Porque no encontrará otro techado más conveniente ni que reuna tan excelentes cualidades como el

Revart

100 CERTIFICADOS ORIGINALES

que atestiguan la bondad del artículo que ofrecemos, están a disposición de los interesados.
Solicite datos, precios y folletos a

GREGORIO TRAVER E HIJO

Fabricantes, AVDA. MATTA 375, CASILLA 1957 — SANTIAGO

o bien a

ERRAZURIZ SIMPSON Y CIA., Ltda.

Agentes, HUERFANOS 1112

Listo para entrega inmediata

UIA PROFESIONAL

ABOGADOS

BRIEL AMUNATEGUI
LVADOR DE LA VEGA
Huérfanos 1153. Oficinas 32 illa 3091. Teléfono 2507.

ESTO BARROS JARPA
sus asuntos profesionales ustín Barros Jarpa, en

JUAN BARROS RIESCO
Huérfanos 1235. Domicilio: 387.

RIO CHACON DEL CAMPO
450. Bajos. Teléfono 2008. 3211.

MALAQUIAS CONCHA
criminales, casaciones. Com silla 1088.

FEDERI O DUNCKER BIGGS
Huérfanos 833, altos Banco Germánico silla 213. Teléfono 295.

ALBERTO DURAN B.
Huérfanos 1235. Oficina 8. Casilla N.o 914.

NICANOR ELGUETA
Galería Alessandri 19. Teléfono 536. Asuntos civiles, comerciales, mineros y criminales.

GALVARINO GALLARDO NIETO
Ahumada 168, altos. Teléfono 2348.

HECTOR ARNALDO GUERRA
Asuntos criminales, nulidades matrimoniales, divorcios. Teléfono 4352. Santo Domingo 1251.

OSVALDO HEVIA L.
Moneda N.o 244. Casilla 1831.

BERNARDINO LEIVA
Abogado. Bandera 552. Casilla 2068.

MANUEL MERINO E.
LUIS MERINO E.
Bandera 166. Teléfono 3077. Casilla 3091: 10—11 y 4.30—5.

LORENZO MONTT
AMBROSIO MONTT WILMS
Compañía 1207. Teléfono 1807

MANUEL OLIVA
Galería Alessandri 15-A. Teléfono N.o 1151. Juicios civiles y criminales.

ROBERTO DE PETRIS
Estudio y domicilio: Galería Alessandri 25. Teléfono 156, Cas. 4044.

ANTONIO PLANET O.
Especialmente cuestiones comerciales. Estudio: Bandera 170. Casilla 424. Teléfono Inglés 1137. Santiago. Huérfanos 234. Oficina: 10-11.

RU TO SALGADO GALLARDO
Criminalista. Alegatos Cortes. Asuntos civiles, militares. Estudio, domicilio Bandera 667.

LEANDRO SANTELICES E.
Abogado. Compañía 1246. Tel. 331

HUMBERTO YANEZ VELASCO
Agustinas 618. Teléfono 1614

JULIO ZAMORA LARRAIN
ANIBAL VERGARA BARROS
Abogados. Amunátegui 550: 10 a 12.

INGENIEROS

ALFREDO LEA PLAZA
Moneda 1168. Teléfono 157

ABEL TORRE ANCA
cnica: Galería Alessandri a 952. Teléfono 1349.

MEDICOS

ITALO ALESSANDRINI
y ginecología; 1 a 3. Merced Teléfono 3555.

AMENABAR OSSA
Catorce años Europa. Médico director Hospital de dado Stanford (Inglaterra). 494. De 1.30—4. Teléf. 602.

CARLOS D. AGUIRRE
alista vías urinarias, venéreas. Sífilis. Carmen 191. De 5 a 7.

DR. ALCAINO
Oído, nariz, garganta. Vías lacrimosas. Especialidad Hospital Salvador y Niños. 3-5. Dieciocho 237. Tel. 237.

DR. ARNELLO
Cirugía anestesia general, venéreas. García Reyes 17. De 12-3. Hospital San Vicente 4-5.

DR. ANIBAL ARIZTIA
Enfermedades niños. Consultas 1.30 a 3.30. Teléfono 1547. Huérfanos 1724.

DR. BUNSTER
Médico Hospital San Juan de Dios. Asistencia Pública. Santa Rosa 68. Consultas: 2 a 3. Teléfono 3476.

ARTURO BARRAZA ARAYA
Médico-Cirujano
Especialidad vías urinarias, venéreas. Sífilis. De 3 a 6. Puente 557. Teléfono 4374.

DR. BORQUEZ SILVA
Estudios Europa. Pulmón, Corazón, Estómago, Intestinos, Rayos X, 3 a 5 Arturo Prat 80. Tel. 19 Matadero.

DR. RIFO BUSTOS
Estudios en Europa medicina interna, preferentemente corazón, estómago. 2 a 5. Cochrane 177.

DR. BISQUERT
Vías urinarias, sífilis. Moneda 859. De 3 a 6. Casilla 2563. Teléfono 953

Dr. J. BRONFMAN
Estudios en Europa, cirugía, enfermedades de señoras, venéreas, 2 a 5. Compañía 1463. Teléf. 3467. Teléfono domicilio 3086.

DR. JULIO BUSTOS
Médico ciudad Santiago. Medicina interna, Niños, sífilis. Recoleta 707. De 2-4.

DR. ROBERTO BALTRA G.
Medicina general, vías urinarias. 1.30 a 6. Ahumada 11. Teléfono 170. Parque.

Dr. BARRENECHEA
Oculista y especialista en oídos, nariz, garganta. (Ausente).

DR. BRAGA CASTILLO
Rayos X Merced 136. Teléfono 393. Consultas: de 9 a 10 y 1 a 4.

DR. MARIANO BAHAMONDE RUIZ
Cirugía y ginecología. Cochrane 66. 2 a 5. Domicilio: Delicias 1230.

DR. HECTOR CORONA T.
Se dedica exclusivamente a exámenes de laboratorio. Delicias 868. Teléfono 2483.

Dr. RODOLFO CASTILLO
Oídos, nariz, garganta. De 3 a 7. Delicias 1164.

DR. ALDO CONTRUCCI
Jefe Policlínico. Prof. Brockmann. Estudios Europa. Medicina interna. Sífilis. Agustinas 1729. 2.30 a 4.30. Teléfono 3340.

DR. LEON CHONCHOL
Medicina general. Rayos X. Sífilis, piel, venéreas. Consultas: 3 a 5. Serrano 34.

DR. CASTAÑEDA IGLESIAS
Médico residente Hospital Niños. Trasladóse Compañía 1889. Teléfono 254. De 1.30 a 3.30.

DR. CROIZET
Trasladóse Londres 25, entre Serrano y San Francisco. De 1 a 3. Teléfono 637.

DR. EDUARDO CRUZ COKE L.
Medicina interna. Merced 305. De 4.30 a 6.30. Teléfono 4205.

DR. E. DAVILA H.
Estudios Europa. Medicina interna. Laboratorio: de 5 a 7 Nataniel 113.

RODRIGO DONOSO GAETE
Medicina interna: Lunes, Miércoles y Viernes. 3 a 5, Santo Domingo N.o 1474. Teléfono 256.

DRA. JUANA DIAZ MUÑOZ
Especialista enfermedades señoras y niños. 4 a 6 Delicias 858. Tel. 1715.

DR. DODDS
Cirugía, huesos, injertos óseos, cirugía cráneo-cerebral, de la médula y nervios. Estudios Estados Unidos, Europa. 21 de Mayo 578. 3 a 5.

Dr. RICARDO DONOSO
Enfermedades del corazón, pulmón. Regresó de Europa. 2.30 a 4.30. Agustinas 619.

Dr. PAULINO DIAZ
De 1.30 a 4. Enrique Concha, 42. (Entrada por Delicias o Erasmo Escala).

Dr. CARLOS DOREN N.
Enfermedades de señoras. Cirugía. Monjitas 536. Teléfono 2571. Consultas: 1 a 4.

Dr. DIMITSTEIN
Agustinas 1303, esquina Teatinos. Rayos X, medicina general, especialidad corazón, pulmón, estómago o hígado. 1-4. Teléfono 3848.

Dr. ESPINA
Rayos X. Medicina interna. Estudios Europa. Delicias 1220, esquina Gálvez. Teléfono 2102. De 1.30 a 4.

Dr. JULIO ENDARA
Medicina interna, estómago, corazón, riñones, obesidad. 2-5. Compañía 2712.

Dr. FRANCISCO EDWARDS
Estudios Europa. Vías urinarias. Teatinos 10. De 2 a 4. Regresó.

Dr. FUENZALIDA CORREA
Cirugía, enfermedades señora. Partos. De 2 a 3. Huérfanos 735. Teléfono 486.

Dr. FUENZALIDA BRAVO
Profesor extraordinario. Enfermedades de niños. Merced 560. Teléfono N.o 721. 2 a 4.

Dr. FONTECILLA
Estudios en Europa. Afecciones pulmonares y nerviosas. Rayos X. Delicias 1626.

Dr. CARLOS GARCES BAEZA
Delicias 1276. Teléf. 2747
Exámenes químicos, bacteriológicos, Reacción Wassermann. Rayos X, medicina interna, 1 a 5.

Dr. RICARDO GUNTHER
Ayudante Clínica Ginecológica Universitaria. De 3 a 4. Avenida España 696. Teléfono 253, Parque.

Dr. FELIX GROHNERT B.
Enfermedades de la piel, sífilis y venéreas
Luz ultra-violeta, radioterapia. De 2 a 5. Ejército 391.

Dr. ANIBAL GREZ
Oídos, nariz, garganta. De 2.30 a 4.30. Merced 324. Teléfono 3555.

DOCTOR GIANELLI
ESTUDIOS EUROPA
SIFILIS PIEL VIAS URINARIAS
21 de MAYO 562
CONSULTA de 2 a 6

Dr. GREENE
Estudios Europa. Cirugía y Ginecología. San Martín 509. 2-4. Teléfono 2860.

Dr. GIANANI
Medicina interna, especialmente pulmón, corazón, venéreas, sífilis. De 10 a 11.30 y 3 a 5. Agustinas 1111, Dep. 4.

Dr. ENRIQUE GONZALEZ H.
Estudios Europa, especialmente estómago, intestinos, hígado, diabetes, obesidad, reumatismo. Ejército 644. De 1 a 2.30.

Dr. GARCIA COLLAO
Estudios Europa. Ojos, oídos, nariz y garganta. San Antonio 148. De 4 a 6.

Dr. GUSTAVO GIRON L.
Cirugía y Ginecología. Brasil 32. Teléfono 3126. De 2 a 3.

Dr. VICTOR M. GACITUA
Partos. Enfermedades señoras. Trasladóse Merced 312. 2 a 4. Teléf. 978.

A. ICAZA BARROS
Médico Cirujano
Santo Domingo 739. Teléfono 2209.

Dr. ALEJANDRO INFANTE
Médico Jefe Policlínico. Niños. Hospital Salvador. 2 a 5. Delicias 253.

Dr. AGUSTIN INOSTROZA
Cirugía general, especialmente de niños, Sífilis. 1-6. Puente 583.

Dr. JOHOW
Estudios Europa. Cirugía y Ortopedia. Adultos, niños. 3-4. Santo Domingo 1523.

Dr. ROBERTO JARAMILLO
Ejército 707. Teléfono 142. Parque.

Dr. KORNER ANDWANTER
Estudios en Estados Unidos. Cirugía, ortopedia. Consultas: 1-4. Santo Domingo 623.

INSTITUTO RADIOLOGICO
Radioscopía, radiografía, radioterapia, aplicaciones radium.

Dr ADOLFO KAPLAN
Estudios Estados Unidos y Europa. Compañía 1129.

Dr. TEODORO LEIBLE
Enfermedades nerviosas; Medicina interna. Aplicaciones eléctricas. Lunes, Miércoles, Viernes, 5-7. Martes, Jueves, Sábado, 2-4. Olivos 794.

Dr. H. LEA PLAZA
Estudios en Europa. Compañía 2115. De 2-5. Compañía 2115.

Dr. LABRA LETELIER
Nariz, garganta, oídos. Consultas: de 1 a 5. Compañía 1361.

Dr. ARMANDO LEON I.
Cirujano. Compañía 1909. Martes, Jueves, Sábado. 1-3. Teléfono 3846.

Dr. LOIS
San Pablo 1236. Medicina general. Vías urinarias. Sífilis. De 1 a 4.

Dr. LAVAL
Medicina interna. Amunátegui 24. De 1-2. Domicilio: Cochrane 346.

Dr MEZA OLVA
Estudios Europa. Medicina interna. Sífilis, 4-6. Dieciocho 268. Teléfono 1769. Domicilio: Vicuña Mackenna 955. Teléfono 9. Santa Elena.

Dr. MOORE FUENZALIDA
Enfermedades señoras. Cirujano Hospital San Borja. 1.30 a 3.30, Vergara 155. Teléfono 074.

Dr. MUÑOZ VALENZUELA
Médico residente Hosp. Niños. Enfermedades niños. Matucana 303. De 2 a 5.

Dra. CORA MAYERS
Médico-Cirujano
Regresó de EE. UU. Especialista en niños. Luz ultra-violeta. Ahumada. 49. Teléfono 711.

DOCTOR ITALO MARTINI Z.
Oculista
Regresó de Europa. Ahumada 17. Consultas: 3 a 5.

Dr. JUAN MARIN R.
Cirugía general. Enfermedades niños Delicias 1164, de 3 a 4 1/2. Domicilio, San Diego 1843.

Dr. MORALES BELTRAMI
Medicina general. Especialmente niños: Catedral 2237. De 1 a 3.

Dr. JUAN MONTENEGRO M
Enfermedades de niños. Compañía 1770. Teléfono 2120.

Dr. OSCAR MELENDEZ
Medicina interna. Sífilis. Merced 778. De 3-5. Domicilio: Sazié 2007. Teléfono 2246.

DOCTOR MALBRAN
Enfermedades mentales y nerviosas. De 2 a 6. San Antonio 584.

Dr. MANUEL MORENO
Medicina general. Particularmente pulmón, estómago, intestino. Tratamiento especial, tuberculosis pulmonar. Estudios Europa. San Francisco 155. 2.30 a 4.30.

Dr H. NUÑEZ ZAMORA
Martes, Jueves y Sábado. 2-6. Matucana 289. Teléfono 291. Estación.

Dr LUIS OPAZO P.
Jefe Policlínico Niños. Universidad Chile. Compañía 3007. Teléfono 43. Estación.

Dr. O.
Titulado Alemania y Chile. Medicina interna. Enfermedades niños. Teléf. 332. Catedral 1188. De 2-4.

Dr. MARCIAL PARADA
Oídos, nariz, garganta. De 3 a 5. Santo Domingo 831. Teléfono 1859

Dr. ORREGO PUELMA
Médico Hospital San Juan de Dios. De 1.30 a 2.30. Agustinas 1314. Teléfono 1217.

Dr. PANTOJA
Corazón, pulmón, estómago, sífilis. Delicias 1276, 2 a 4. Teléfono 3747. Santo Domingo 1036, 6 a 8. Teléfono 574.

Dr. A. CUSTODIO POBLETE
Medicina interna y niños. Recoleta 65. De 1 1/2 a 3 1/2. Teléfono 4365.

Dr. DAVID PULIDO I.
Enfermedades niños. Santo Domingo 1790. Teléfono 2162. De 1 a 4.

Dr. PRUNES
Estudios Europa. Jefe clínica, piel, sífilis. Venéreas. Merced 490. Casilla 2896.

GUILLERMO PUELMA
Médico Cirujano, 171 Avenida Vicuña Mackenna. Ausente en Europa.

Dr. OSCAR PERALTA
Medicina general señoras 3 a 4.30. Prat 672. Teléfono 194. Matadero.

Dr. IVAN PRIETO N.
Enfermedades niños. Castro 240. Teléfono 2482.

Dr. ALBERTO PANATT
Médico Jefe Policlínica, Profesor García Guerrero. Pulmón, corazón, estómago, hígado. Rayos X. Teléfono 1211. Huérfanos 1819. De 2 a 4.

Dr. EDUARDO DE RAMON
Regresó de Europa. Cirugía, enfermedades señoras. 1 a 3. Agustinas 1606. Teléfono 3623.

Dr. ALBERTO RAHAUSEN
Carmen 47. De 4 - 6. Teléfono 2022. Riquelme 47. De 1 a 4. Teléfono 1042.

Dr. JOEL RODRIGUEZ F.
Estudios Europa. Medicina interna. Especialidad estómago, intestinos. Rayos X. De 2 a 4. Amunátegui 559. Teléfono 2810.

Dr. CESAR RODRIGUEZ LEON
Medicina interna general. Adultos y niños. 1-3. Catedral 2607.

Dr DEL RIO GUNDIAN
Medicina interna. De 2 a 4. Trasladóse Santo Domingo 2064. Teléfono 4288.

INSTITUTO SANITAS
AGUSTINAS 1955
Laboratorio, autovacunas, radioscopías, terapia de radium y de Rayos X. Luz ultra-violeta, aplicaciones eléctricas, inhalaciones de radium, baños de ácido carbónico, diatermia.

Dr. SCROGGIE
Especialidad enfermedades de niños. Jefe de la clínica de niños. Universidad de Chile. Consultas: de 2 a 4 P. M. Claras 490.

Dr. STOLTING
Oculista. Médico recibido Alemania y Chile. Compañía 1392. De 3 a 5.

Dr. SUAREZ ALVAREZ
Oculista. Jefe clínica oftalmología. Compañía 1480. De 1-3 y 5-6.

Dr SANTANDER
Estudios Europa. Corazón, riñón. Sífilis. Rayos X. Laboratorio: Alameda 2131. De 3 a 5.

Dr. SANCHEZ DEL POZO
Medicina interna. De 2 a 4. Monjitas 589. Teléfono 3828.

Prof. Dr. SOTO PARADA
Laboratorio clínico. Moneda 1035. De 3 a 6.

Dr. CRISTOBAL SANZ
Estudios en Europa. Afecciones médico-quirúrgicas del abdomen. Especialmente estómago, sífilis. Rayos X. De 3 a 4. Agustinas 1889. Teléfono 3098.

CARLOS SSAMAN
Médico cirujano. Consultas, 1.30 a 4. Trasladóse: Delicias 225.

O. SCHWARZENBERG TL.
Médico cirujano. Enfermedades de niños. De 2 a 3. Santo Domingo 1523.

Dr. MARCOS SEPULVEDA R.
Laboratorio: Bandera 736. Teléfono 283. Exámenes completos sangre, orina, esputos, etc. Cultivos autovacunas. Abierto a toda hora.

Dr. KELLUMUTH SIEVERS W.
Médico cirujano. Domicilio: Molina 672. San Antonio 275. De 2 a 3 1/2.

Dr. TORRES TORRES
Jefe Clínica Prof. Korner. Enfermedades internas y cirugía. Catedral 1249. De 2 a 5.

DR. VEGA MACHER
Exclusivamente pulmón. Nataniel 109. De 2 a 2.30. Lunes, Miércoles y Viernes.

Dr. J. M. VERGARA KELLER
Regresó de Europa. Partos, ginecología. Agustinas 823. De 2 a 4. Teléfono 2855.

Dr. RAUL VENTURA JUNCA
Médico Hospital Salvador. Medicina interna. Corazón y sangre. 4.30 a 6. Monjitas 530. Teléfono 2828.

Dr. VILLAGRA
Estudios Europa. Unicamente pulmón. Rayos X. 2-6 Dieciocho 437-A. Teléfono 134 (Parque).

Dr. JAIME VIDAL OLTRA
Ex-Director Sanatorio San José. Pulmón, corazón, tubo digestivo. Laboratorio, 3 a 5. Puente 557. Atenderá desde el 1.o Marzo.

Dr. G. P. VIDAL S.
Delicias 2696 Teléfono 245. Estación. Consultas: 5 a 6.

Prof. Dr. VARGAS SALCEDO
Se trasladó: Compañía 2490. Teléf. 1090. Martes, Jueves, Sábado. De 3 a 5.

Dr. VICUÑA HERBOSO
Jefe Clínica Servicio Prof. García Guerrero, Hospital San Vicente. Medicina interna, especialmente enfermedades del corazón. Martes, Jueves, Sábado, 3.30 a 4.30. Almirante Barroso 270. Teléfono 1058.

Dr. YAÑEZ G.
Estudios Europa. Piel, sífilis, venéreas. Trasladóse: Delicias 865. De 4 a 6. Casilla 618.

Dr. WAUGH ALDUNATE
Estudios Europa. Especialmente enfermedades internas. Venéreas. Sífilis. Reacción Wassermann, 2 a 4. Compañía 1853.

Dr. WEINSTEIN
Estudios Europa, enfermedades de la piel, sífilis y venéreas, radioterapia y luz ultra-violeta. — Agustinas 1357. De 2 a 5.

Dr. WIREN
Oídos, nariz, garganta. Compañía 1606. De 2 a 3.

DENTISTAS

Dr. CERDA LOPEZ
Dentista. Riquelme 47. Teléfono 1643. Atenderá vacaciones.

Dr. CLODOMIRO CONTRERAS
San Antonio 451. Teléfono 3692. Horas: 9-11 y 3-6.

Dr. A. DE LA FUENTE
Trasladóse: Catedral 1280. Larga práctica. Dr. Valenzuela Basterrica.

D. MACUADA OGALDE
Dentista. Bandera 60. 9 a 12 y 2 a 6.

FORTUNATO ENCINA
Especialmente puentes, placas, coronas, extracciones. Huérfanos 782.

Dr. GALLARDO GONZALEZ
Estudios en Filadelfia. Consultas diurnas y nocturnas. Echaurren 26. Regresó.

PEDRO MENDEZ
Estudios Estados Unidos, Europa. Auséntase 16 Marzo. Huérfanos 782.

ARMANDO MORA PINOCHET
Dentista. Trasladóse Santa Rosa 672.

ALFREDO MUÑOZ LOBOS
Extracción sin dolor. Somnoformo, puentes, placas. Tratamientos rápidos. Compañía 1332.

WENCESLAO MUÑOZ L.
Dentista. Tratamientos rápidos. Extracciones sin dolor. San Diego 443.

GERMAN UGARTE DONOSO
Dentista. Trasladóse S. Antonio 574.

LUIS PLAZA
Diez años jefe clínica Prof. Valenzuela Basterrica. Extracciones difíciles. Serrano 42, bajos, junto Delicias.

DOCTOR ROCAI
ESPECIALISTA PIORREA-ALVEOLAR
ENCIAS SUPURANTES
DIENTES MOVIBLES
BOLSA COMERCIO
OF. 318. 319.

DENTADURAS y OBTURACIONES
señoras
Alameda 2140.
Tel. 432

C. VALENCIA COURBIS
Ayudante Escuela Dental. Operaciones indoloras. Teatinos 60.

ISAAC VAISMAN Z.
Especialista enfermedades boca, extracciones difíciles, Coronas, puentes. 2 a 5. Dieciocho 53.

CLINICA DENTAL Dr. VALENZUELA BASTERRICA
Atendida por médico cirujano y cuatro dentistas especialistas. 47. Teléfono 1642.

VETERINARIOS

SCHMIDT HERMANN
Enfermedades animales en general. Llamados domicilio. San Antonio 477. Teléfono 8649. De 9 a 11 y 2 a 4.

ARQUITECTOS

RICARDO MOUAT
Arquitecto, edificio Ariztía, cuarto piso. Oficina 1.

OFICINA DE CONSTRUCCIONES
Económicas y de renta
E. LEOPOLD NAVARRETE TR.
Morandé 67. Teléf. 8189. Casilla 11

EDUARDO TASSO
Construcciones, transformaciones y reparaciones. Honorarios: 10 por ciento. Huérfanos 1258.

MATRONAS

LUCRECIA ARCE DE MARTINEZ
Matrona, enfermera. Recibo pensionistas. Ibáñez 334.

MATRONA ERAZO
Recibo pensionistas. Atiendo a domicilio. Inyecciones. Huérfanos 2169.

Mme. R. PRAGNAUD
Matrona francesa, trasladóse Avenida Matta 72, entre Vicuña Mackenna y Santa Elena.

SARA OSORIO DE GONZALEZ
Matrona. Pensionado particular para partos y curaciones internas. Asistencia a domicilio. Rosas 1717.

CLINICA M. CRISTINA JARA
Matrona. Exámenes, curaciones internas. San Pablo 1480.

PENSIONADO PARTICULAR
ercedes Rojas, matrona. San Diego 930. Recibo enfermas, curaciones internas. Consultas toda hora.

LINICA PRIVAD. DE OBSTETRICIA
ñora Reyes, matrona ginecologista. Establecimiento moderno, atendido por dos cirujanos, especialistas. ecibo enfermas de todas partes del ís. Partos, precios módicos. Consultas gratis. Esmeralda 626.

PENSIONADO Dra. VICENTINI
ecibo enfermas de provincias, meses, días. Asistencia completa, partos pesos. Turnos permanentes. San Diego 57.

ANA G. VARGAS BARRERA
rtos. Recibo pensionistas. Unión nericana 627.

MATERNIDAD PARTICULAR
cibo pensionistas. Partos desde 50 sos. Curaciones. Consultas gratis. n Diego 267.

CARMEN TORO G.
rtos. Asistencia toda hora. Recibo enfermas. Matucana 642.

---

ntorería "La Selecta"
ñimos en negro luto cualquier se de ropa hecha.
RNOS .. .. $ 14.00
AJES SASTRE 12.00
TAS 10.00
idos garantidos entrega en el día.
OFICINA:
N ANTONIO N.o 102
Esq. MONEDA
TALLERES
AS ROSAS N.o 2209

UTOS
contrará usted el mejor do en plaza, en el
IANTO ELEGANTE
PASAJE MATTE 28
specialidad en Tocas y breros de Crepé y Georgette.
casa no tiene sucursal.

DINERO

Tengo encargo de colocar al 12 o|o en la hipoteca: $ 6,000, $ 10,000, $ 20,000 y $ 40,000.

También en segundas hipotecas.

NEGOCIOS RAPIDOS

Presentar títulos:

JORGE CRISTI S.
CATEDRAL 1109

Pompas Fúnebres

"LA CONFIANZA"

Servicios completos a precios sin competencia.

62—SAN ANTONIO—62
(ENTRE MONEDA Y ALAMEDA)
Teléfono Inglés 689

DEFUNCION

Ha dejado de existir nuestra querida hijita

Rosita Mirella Machino Pérez

Sus restos serán sepultados privadamente en el Cementerio General.

SUS PADRES.

ALTOS
DE LUJO
SE ARRIENDAN
Llaves y tratar en los bajos.
DELICIAS 2015

PAPELERIA LA MODA

SAN DIEGO 89

Por entrega del local ofrece un gran surtido de papeles a precios menos de costo, desde 50 centavos rollo.

M—17

DIRECCION GENERAL DE CORREOS Y TELEGRAFOS

Se llama la atención hacia el aviso publicado en El Diario Oficial, pidiendo propuestas públicas para la provisión de 6,000 sacos de lona, propuesta que se abrirá el 31 del presente a las 3 P. M., en la oficina del Director.

Santiago, 14 de Marzo de 1924.

EL DIRECTOR
M—17

NO LO OLVIDE

Que "La Nación" le mandará un lindo juego por sólo sesenta centavos.

PATENTES DE INVENCION

Al Ministerio de Industria y Obras Públicas se han presentado los siguientes inventores, pidiendo que se les conceda patente de privilegio por los inventos que se indican:

La Sociedad "fábrica de Ampolletas Philips", de Holanda, para "Perfeccionamientos en los tubos de rayos X de catodo incandescente".

20-M

—La Sociedad Anónima "Fábrica Real de Velas Estearinas Gonda", de Holanda, para "Un nuevo procedimiento y maquinaria para fabricar velas".

20-M

—El señor William Henry Miner, de Chicago, para "Un mecanismo amortiguador de choques, cable al material ferroviario".

Se da este aviso en cumplim to de las disposiciones reglam rias correspondientes y a los efectos de las oposiciones o reclamos que pudieran presentarse.

El jefe de la Oficina de Patentes de Invención.

---

nstituto Agronómico de hile

QUINTA NORMAL E AGRICULTURA

CASILLA 100 SANTIAGO
LA MATRICULA EN ESTE ES LECIMIENTO ESTA ABIERTA DESDE EL DE MARZO

En este Instituto f ionan los siguientes C os:

a) Curso de Ingenieros Agr os con 4 años de estudios. Para incorporarse a él se necesit Bachillerato.

b) Curso de Agricultores, dos años de estudios. Para ingresar a él se necesitan estu equivalentes a 4.o año de Humanidades.

c) Cursos Rápidos de un para caballeros, señoras y señoritas. Estos cursos versan so LTIVOS; LECHERIA; API, AVI ARBORICULTURA FRUTAL; Y SE LTURA

Cada uno de estos últimos sos tiene una hora de clase teórica y media hora de práctica

El Instituto Agronómico como campo de aplicación para las prácticas de los alumnos, diferentes secciones de la Quinta Normal, tales como:

LA LECHERIA, SECCIONES ARBORICULTURA, CULTIVOS, BODEGA Y VIÑA, GALL ROS, FRIGORIFICO, FABRICA DE CONSERV EMBALAJES, ETC.

EL REGIMEN DEL ESTAB MIENTO ES EL EXTERNADO

Mayores datos pueden s rse a la Dirección del Instituto, Casilla 1004, Santiago.

LA DIRECCION.

FOLLETIN (35)

TRAGEDIA DE UN MATRIMONIO

por GUSTAF OF GEIJERSTAM

muy diferente del de todos los demás hombres. Y cuando estaba solo, este sentimiento le daba gran conciencia de su fuerza.

En estos días Bob creyó ver su vida como si estuviera reconcentrada en el foco de un lente, pero tan mitigado su brillo que podía mirar sin que sus ojos se ofuscaran. Había creído antes poder odiar y se había empeñado en endurecer su corazón. Había arrojado de su corazón todos los pensamientos buenos y generosos, esforzándose por hacerse como él se imaginaba que eran los demás hombres. ¿Qué se habían hecho aquellos propósitos? El odio ha ío ante un poder más grande el odio y que el amor. Se cercado la muerte y le ha batado lo más querido para ste mundo, y su destino se eñeció ante el poder todopo de la muerte. Su dureza se ió porque la había tomado so como coraza para no ser ado por su propia sensibili el, que antes maldijo el ue le unía indisolublemente a e antes habían unido al suyo stino, hubiera dado ahora to su sangre solamente por pro algunas horas de alivio a la que había destruido su di ero que, el lo veía bien ahora, o era una criminal sino una mujer extraviada, y tan des da como él.

queño Bob" le habían llamado sus camaradas de juventud. Por qué pensaba en eso precisamente ahora? ¿Por qué surgía este recuerdo en medio de la vida agitada por el dolor mezclado de placer que se había apoderado de su alma? Tal vez continuaba siendo el pequeño Bob. Tal vez no podría nunca cambiar . Había sido pequeño Bob de muchacho, pequeño Bob de hombre, y pequeño Bob sería, cuando pelo se pusiera blanco con los años. Pero algo en su interior cantaba con gorgeos de pájaro volando por el aire. Algo cantaba con alegría en lo más hondo de su pecho.

Era el canto del corazón de Bob que no podía cambiar. Bastaba que alguien necesitara de su ayuda para que él tomara sobre sus hombros la carga del otro y olvidara la propia.

Pequeño Bob! ¡Pequeño Bob! ¡Lo mejor en tí es que tú ignorabas la grandeza de tu pequeñez!

CAPITULO XXVIII

Una mañana Bob se paseaba por su cuarto con el calendario en la mano, sumido en honda meditación. El calendario le acababa de decir que ese día era el del cumpleaños de su mujer, y tuvo que pensar a pesar suyo en la manera como antes acostumbraba ella y él celebrar aquel día. Rosas adornaban entonces las habitaciones y el blanco mantel de la mesa del comedor también estaba cubierto de rosas. Y grandes y pequeños paquetes que Bob y Jorge habían colocado allí, estaban entre las rosas.

En todo esto pensaba Bob y se apoderó de él el irresistible deseo de salir de cosa para ir a hacer compras. Cuando volvió al medio día ya habían llegado los paquetes de las cosas que había comprado, y después de almorzar Bob quitó los libros de la mesa de su cuarto de trabajo, la adornó con flores, colocó en el medio una gran maceta y entre las flores puso los paquetes.

Bob estaba completamente tranquilo al arreglar así su cuarto, y ni por un momento se le ocurrió pensar que Ana podría no venir. Pero cuando hubo terminado de arreglar la mesa y se sentó en aquel cuarto adornado como para una fiesta, se apoderó de él una gran tristeza y sintió como compasión de sí mismo. Continuaba sentado pensando en que tal vez era mejor quitar aquellos paquetes y aquellas flores. Pero le era imposible decidirse a hacer tal cosa. Continuaba sentado mirando aquella mesa que tantos recuerdos evocaba a su espíritu, pero ya no estaba tan convencido de que Ana vendría esta tarde. Sin embargo, no quitaría nada, y aunque no viniera, la mesa continuaría adornada tal como estaba, porque le recordaba la primera vez que la adornó con flores y la cubrió de paquetes tal como estaba ahora.

Entonces ambos pensaban continuamente en el niño que estaba por venir, y Bob se había tomado todo el trabajo que era posible para que no faltara nada de lo que pudiera causar un placer a su mujer. Sabía bien que se alegraba como un chiquillo de cualquier pequeña atención que viniera del hombre que amaba, y Bob [illegible] acordaba de una vez que le dijo que nunca se había sentido tan ofendida en su niñez como cuando una vez sus padres olvidaron el día de su cumpleaños. Todo el día había estado febrilmente agitada esperando el momento de que la felicitaran, y, cuando llegó la tarde sin que nadie lo hiciera, había salido al bosque en donde por fin la encontraron llorando. Esto le había contado ella a Bob el día del primer cumpleaños que celebraron ya casados. Le dijo que había estado muy inquieta pensando que él lo olvidara; y entonces Bob se había reído y le había enseñado el calendario en el que había marcado aquel día con tinta roja.

¡Cuán luminoso y alegre había sido aquel hermoso día de Setiembre! Y Bob pensó también en seguida en todos los días tristes que vinieron después. Se pasó impaciente la mano por la frente como si quisiera apartar los recuerdos sombríos.

Sin embargo, esta vez no lo conseguía. Venían aquellos recuerdos con insistencia haciendo hervir de cólera la sangre en sus venas. Recordaba amargas palabras y violentas escenas. Recordaba sus días de soledad y la hora horrorosa en que le fué revelada su desgracia. Jorge se se mezclaba a aquellos recuerdos. Vió al muchacho delante de sí, como si realmente estuviera presente tal como le vió una mañana, bañado por la luz del sol, en el patio, bajo la ventana cual si fuera un hombrecito. Y Bob le vió también acostado, moribundo, recorriendo la manta que le cubría con sus enflaquecidas manecitas y le oyó murmurar: "¡mamá!" Este recuerdo le hirió en el corazón cual si en el penetrara la punta de acerado puñal. Se levantó violentamente de su asiento para no ver más a su hijo y pensó en salir de casa. Pero en este momento oyó sonar el timbre de la puerta y sin vacilar, lleno de los más contradictorios pensamientos, fué a abrir.

Ana entró y Bob vió que venía tan agitada y nerviosa como si la fiebre la consumiera. Se detuvo en el vestíbulo y Bob le ayudó a quitarse el abrigo. Enseguida la acompañó por las habitaciones y abrió la puerta de su cuarto. Al llegar allí Ana extendió las manos en el aire como si buscara apoyo; casi cayó sobre el sofá, delante de la mesa, y prorrumpió a llorar.

Al ver su turbación y sus lágrimas los pensamientoes hostiles de Bob se desvanecieron. Se acercó a ella y le puso la mano sobre el hombro, sin decir una palabra.

—¡Bob! ¡Bob! ¡En este día sólo tú has pensado, nadie más!

Había tal deseperación y tristeza en estas palabras que Bob se sentía incapaz de dar ningún consuelo.

—¿No quieres abrir tus paquetes? — dijo en tono que en vano quiso ser alegre.

Ana meneó la cabeza solamente y dijo:

—Déjame permanecer aquí sentada, mirando esta habitación y sintiendo la dicha de imaginarme que estoy en mi casa.

Sin saber cómo ambos empezaron a hablar del pasado y de todo lo que les había sucedido. Hablaban con palabras entrecortadas e incoherentes, pero ninguno de ellos decía nada que no comprendiera el otro. Se acusaban a sí mismso, y hablaban y escuchaban al mismo tiempo.

Ana se quedó mirando en el vacío con ojos desmesuradamente abiertos y preguntó:

—¿No comprendiste mi c ¿No quisiste comprenderl ?

—No quise comprenderla. positivamente que no lo quis contestó Bob.

—Yo tampoco sabía con dad, —dijo Ana, — lo que decir, cuando entonces la e pero ahora sé que en lo má mo de mi alma deseaba al birla que tú me contestar ciéndome alguna palabra, u la que me animara a sup volver a tu lado. Habría todo lo que tú hubieras q Habría vuelto como sirvien hubieras exigido. Nada ha do demasiado duro, porqu bien todo el daño que t hecho y comprendía que ja dría repararlo. Me agitab ria y triste y sólo sé que con toda mi alma oirte de si yo quería volver, tú me rías en tu casa. Otra cosa esperar, pero que era eso deseaba inconscientement lo sabía yo entonces.

Bob no pudo contestar da, apenas se acordaba d ta, y solamente sabía cribió en un acceso de pensar en otra cosa que y en vengarse. Pero sint carse de su alma con poder, el sentimiento ese momento todo podría ser lo que antes había s guntó:

—¿Y no puedes aho ra volver?

Ana dió un grito y ex bos brazos hacia Bob.

—¿Quieres que vuel guntó— ¿Es posible sées? ¿Quieres que y lado la que te ha hech ño, la que te ha enga teado tu dicha y mansillado tu nombre?

—¡Silencio! Ni una palabra más —dijo Bob, —hay alguien que, aunque duerme bajo la tierra, pudiera sin embargo oirnos. Ni una palabra más de esto. No debemos turbar el descanso de nuestro hijo.

Bob no supo más lo que dijo, y, sin poder evitarlo, dejó caer su cabeza sobre el regazo de su mujer.

—¡Déjame permanecer así! ¡Déjame, Ana! ¡No sé si el porvenir nos traiga dicha o desgracia, pero sí sé que tu volviste a tu hogar cuando murió nuestro hijo. Entonces, cuando estabas sentada a mi lado, yo sentí que en ninguna parte, y solo aquí, en esta casa, te sentías tú en tu hogar. Y el niño, que no pudo detenerte en esta casa cuando vivía, te ha traído de nuevo a ella al morir.

Sin poder dominarse más Bob prorrumpió, como el día de la muerte de su hijo, en copioso llanto en presencia de su mujer. Y sintió como si todo el dolor y toda la tristeza de su vida desapareciera.

No sabía si lloraba de felicidad o si sus lágrimas eran un augurio de dolor.

Sólo sabía Bob que la vida le había llevado a un punto, en el que el dolor y el placer desaparecen o se confunden, a un momento de la existencia, en que tan pequeña nos parece la dicha como la desgracia. Superior a ambas, Bob había alcanzado la calma bienhechora que solo sienten los que poseen un corazón magnánimo y obra aconsejados por su generosidad.

FIN

OFERTAS EXTRAORDINARIAS

POR LOS DIAS 15, 17 Y 18 DEL PRESENTE, EN EL

Depósito de Casimires "Caupolicán"

644 — BANDERA — 644

Casimires de ricas calidades, lindos colores y estilos, hay a $ 13, 14, 15 y 16 metro.
Géneros de señora, en pura lana, de 1.40 mts., colores de moda, a $ 12.00 metro.

RETAZOS: Hay buenos lotes por la mitad de su valor

Para convencerse, visite el depósito:

644 — BANDERA — 644

EL TRABAJO DE UN GUARDIAN DE POLICIA

El personal de que dispone el Cuerpo de Policía de nuestra capital, resulta ya completamente insuficiente. Relativamente a su población, poco más de medio millón de habitantes, según el censo último, el área de la ciudad es enorme. Quizá no hay en el mundo otra que la aventaje en esta materia. Con los dos mil individuos que, más o menos, es el número asignado por el presupuesto, es hoy absolutamente imposible mantener un servicio de vigilancia medianamente bueno. Es así como numerosos barrios tienen forzosamente que quedar desguarnecidos, porque ya no es humano recargar con mayor labor al personal actual. Hay que exigir al guardián un esfuerzo sobrenatural: la labor que éste desarrolla día a día y noche a noche, aplasta físicamente a cualquier individuo de constitución férrea. Veámosla:

El guardián del orden entra en el primer turno callejero a las 5.25 de la mañana y sale a la 1 de la tarde. Este guardián tiene que presentarse ese mismo día, a las 6 de la tarde, para hacer servicio, hasta las 12 de la noche, en los teatros, circos, desfiles, etc., o formar en las patrullas en las calles que quedan desguarnecidas por escasez de personal. Al mismo guardián le corresponde, al siguiente día, el turno desde las 11.25 de la noche hasta las 7 de la mañana siguiente. A pesar de esto, debe presentarse a las 8 de la misma mañana para hacer el servicio llamado extraordinario, hasta las 6 de la tarde, disponiendo solamente de hora y media para almorzar. Así, sólo tiene libre para descansar desde las 6 de la tarde hasta las 11 de la noche, pues a las 11.25 de la misma debe presentarse a la Comisaría respectiva para hacer el servicio de madrugada, que dura desde las 12 de la noche hasta las 7 de la mañana. Ese mismo día, a las 5.25 de la tarde, nuevo turno hasta la 1 de la madrugada. Y así continúan repitiéndose los turnos, semanas y meses consecutivos, sin que jamás le sea dado disfrutar un día entero para reposar. Esta palabra "reposar" no tiene aplicación práctica en la vida del guardián. Basta fijarse un poco en el horario antes mencionado para comprender que haya guardianes del orden que estando de pie en sus puestos, suelan caer como fulminados al suelo, agobiados por el sueño.

Así también se comprende que haya actualmente varias Comisarías que no tengan su personal completo. Casi agotados físicamente por el recargo de trabajo y las indecibles privaciones que les impone su escaso sueldo, numerosos guardianes abandonan el servicio. Y a las autoridades policiales les es muy difícil encontrar individuos, con las condiciones requeridas para reemplazarlos.

Instituto San Martín

SAN MARTIN 64.— TELEFONO 213

Recibe internos, medio pupilos, externos. Atención especial alumnos provincias. Kindergarten, preparatorias, humanidades. Exámenes válidos en el establecimiento. Profesores titulados, señores: Ernesto Melo Aguirre, Lorenzo Sazié, Zacarías Almendras, Aliro Aceval, Fílidor Herrera, M. Fuentes, Moisés Cano, O. Valenzuela, L. Barría Oyarzún, etc. Enseñanza religiosa a cargo de sacerdotes. Clases principian el 17 de Marzo.

LABORATORIO CLINICO

— DEL —

Dr. Leonidas Corona T.

Delicias 868. — Teléfono 2483

Reacción Wassermann, Sección Química, sección de Bacteriología.

Tratamiento de la bronquitis crónica.

AUTOVACUNAS

Don Manuel J. Vega

Con la muerte del señor Manuel J. Vega desaparece un representante de una época que ha pasado a la historia, y de la cual quedan muy pocos sobrevivientes.

Hijo de Chiloé, llegó a Santiago, sin más títulos que sus dotes de talento y su capacidad de trabajo, en una etapa de nuestra vida social en la cual era muy difícil a los hijos de las provincias abrirse paso con sólo esas armas.

Fué periodista de pluma animada y erudita; pasó más tarde a la diplomacia; consagró a ésta sus mejores esfuerzos; y, después de dilatada labor—especialmente como Ministro de Chile en Bolivia,—alcanzó una merecida jubilación.

Pero durante toda su vida fué además un gustador de las letras, un cultivador del género histórico y tradicionalista, de lo cual dió muestras en numerosas publicaciones que le dejan bien colocado entre los hombres de su generación.

Retirado a la vida privada, solía publicar en la prensa diaria artículos de diversa índole, en la que se sentían vibrar los impulsos de su patriotismo y se revelaba el hombre de estudio.

Muere el señor Vega rodeado del afecto de los que, conocedores de las valiosas actividades desarrolladas en su prolongada existencia, las aprecian como colaboración eficaz a la causa de la cultura nacional.

MAGNIFICA

CHACRA

EN ARRIENDO EN SAN FELIPE

Esta espléndida chacra, ubicada a 12 cuadras del pueblo de San Felipe, mide una superficie de **48 CUADRAS REGADAS**, de los más ricos terrenos de la localidad, tiene 5 cuadras de arboleda frutal, 2 cuadras de esparraguera, 2 cuadras de nogalar, SILO, establo para 50 vacas, galpones, bodegas, posesiones y **cómodas casas habitación.** Está bien apotrerada y todos sus cierros son de primera clase.

CANON ANUAL: $ 30,000

SECCION FUNDOS

CARLOS OSSANDON B.

Bandera 168.— Casilla 1080

OBLEAS LAPPONI

quitan los dolores de cabeza, no produciendo extreñimiento ni malas digestiones.

ORDENES NUEVAS Y EXCLUSIVAS

3 Residencias de Lujo

EN BARRIO ALTO, VENDEMOS

EN MONJITAS, un paso Plaza de Armas, moderna con gran renta, en bajos. Hermosos salones, gran comedor, escritorios, jardín, 7 dormitorios, toilettes, garage, etc. Con $ 60,000 quedará de esquina. **PRECIO: $ 380,000.**

EN SANTA LUCIA.—Gran propiedad compuesta de dos espléndidas casas de toda comodidad, muy modernas. 1,000 m2. Gran jardín muy bien tenido. **PRECIO: $ 290,000.** Fácil pago.

Y EN MERCED-ESQUINA, con vista al Forestal. Magnífica residencia de gran lujo en altos y 3 casas de arriendo en bajos. 700 m2. **PRECIO: $ 400,000.**

SON 3 GRANDES OPORTUNIDADES
QUE RECOMENDAMOS MUY ESPECIALMENTE

ALEJANDRO GREENE CRUZAT

Sección Propiedades Urbanas

Oscar Greene Valverde y Jorge Guzmán Palacios

TEATINOS 86 — CASILLA 3722

Carlos Loveluk

Agente de publicidad desde el año 1910. Acepta representaciones de diarios de provincias para la contratación de avisos en el comercio de Santiago.— Referencias de primer orden. Agustinas 1269 (Empresa Periodística "La Nación") y Bandera 140, Oficina 4. Casilla de Correo 81-D. y 1680, Santiago.

¡Cazadores!

Si usted desea una escopeta buena para pólvora sin humo, acuda a mi Casa.

Escopetas Alemanas, Belgas, Españolas y Americanas. Cal. 12 y 16. Escopetas de un cañón, Cal. 14, 16, 20, 24 y 28.

Cartuchos marca Winchester Repeater. Geco. Cal. 12 y 16. Elchel. Cal. 12, 16 y 20, con pólvora sin humo.

Además la casa cuenta con personal de reconocida competencia en compostura de toda clase de armas de fuego

PEDRO ARISNAVARRETA

59 — ARMERIA SAN DIEGO — 59

CASAS EN ARRIENDO

RESIDENCIAS

RIQUELME.—A un paso de Delicias. Consta de salón, escritorio, 7 dormitorios, tres baños, comedor, 2 halls y galerías, cocina y piezas de servidumbre, todo lujo y confort. Canon: $ 1,500.

DELICIAS.—Barrio alto, propiedad en altos. Consta de dos salones, 2 escritorios, 6 dormitorios, 4 piezas de toilettes, terraza, dependencias, todo lujo y confort. Canon: $ 1,400.

COCHRANE.—Propiedad en bajos. Consta de 10 piezas, fuera dependencias y galerías. Canon: $ 700.

ESPERANZA.—Propiedad en altos, recién edificada. Consta de 7 piezas fuera dependencias, toda comodidad y confort. Canon: $ 600.

CUMMING.—Propiedad en altos, esquina. Consta de hall, 10 piezas fuera dependencias; se encuentra recién refaccionada. Canon $ 600.

SANTO DOMINGO.—Antes de llegar a Brasil, propiedad en bajos sin altos. Consta de hall, salón, 4 dormitorios, pieza de baño, comedor, 2 patios, el último con parrón y dependencias. Canon: $ 600.

GALVEZ.—Propiedad en altos de todo lujo, a un paso de Delicias. Consta de hall, 2 salones, escritorio, 6 dormitorios, 2 piezas de toilette, boudoir y dependencias. Canon: $ 650.

COMPAÑIA.—Esquina, casa en bajos, recién edificada. Consta de 5 piezas fuera dependencias, toda comodidad y confort. Canon $ 420.

ALONSO OVALLE.—Propiedad en altos. Consta de 6 piezas fuera dependencias y galerías, toda comodidad y confort. Canon: $ 400.

LIRA.—Próxima a Avenida Matta, propiedad de un piso recién edificada. Consta de 6 piezas fuera dependencias. Canon: $ 300.

OTRAS ORDENES Y MAYORES DATOS EN LA OFICINA:

Miguel Fuenzalida B.

1061 — MONEDA — 1061.

Carlos Loveluk

Agente comercial. Aceptará representaciones comerciales para venta en plaza de productos nacionales y extranjeros. Referencias de primer orden. Bandera 140, Oficina 4. Casilla 1680.— Nota: Toda proposición debe hacerse por escrito.

HOY SABADO 15

GANESE 5,000 PESOS

CON DOS PESOS

¿COMO?

ADQUIRIENDO UN BONO DE

LA PODEROSA

PARA EL SORTEO DE HOY
CON DOS PESOS TIENE OPCION A 402 PREMIOS
VAYA INMEDIATAMENTE A BUSCAR SUS BONOS

TIENE TIEMPO HASTA LAS 3 DE LA TARDE

"LA PODEROSA" — TEATINOS 333

B. FERRAN,
Gerente.

CANOSOS Y CALVOS

Si tiene Canas o su Cabellera está calva, acuda al Específico Boliviano Benguria, si se le cae el cabello se debe al cambio de clima después de su veraneo, acuda hoy mismo a casa del **Dr. BENGURIA**, se mejorará rápidamente.

Moneda 875. Tel. 882. Casilla 2426. Santiago

POR ORDEN DEL SEÑOR CLARO SOLAR AYER FUE SELLADO EL ARCHIVO ELECTORAL DEL SENADO

QUEDAN GUARDADOS ASI EN LA BOVEDA TODOS LOS PAQUETES DE UTILES ELECTORALES USADOS EN LA ELECCION RECIENTE, Y LOS SELLOS SOLO PODRAN SER ROTOS A PEDIDO EXPRESO DE LA COMISION CALIFICADORA DE PODERES

La orden del señor Claro Solar origina vivos comentarios en los círculos aliancistas

Ayer, el Presidente del Senado, señor Luis Claro Solar, ha puesto término a los incidentes que se vinieran produciendo desde más de un mes antes de las eleccions generales con motivo del envío de útiles eleccionarios a diversas comunas del país.

Como lo informamos en estas mismas columnas apenas hace tres días, había la amenaza de que se produjeran nuevos incidentes entre los Presidentes de ambas Cámaras debido a que el señor Salas Romo pidió se dejara a un empleado de la Cámara de Diputados vigilar y fiscalizar los paquetes de útiles electorales usados que día a día han estado llegando al Senado al ser guardados en la Bóveda. Esta petición no habría sido favorablemente acogida por el señor Claro Solar, quien, ayer, adoptó las medidas de que vamos a dar cuenta.

SE CLAUSURA CON EL SELLO ELECTORAL LA PUERTA DEL ARCHIVO ELECTORAL DEL SENADO

En efecto, después de mediodía de ayer, y en vista de haber llegado ya al Senado el último paquete de útiles electorales usados en la reciente elección, el Presidente de esta Corporación, señor Luis Claro Solar, llamó al Secretario de ella y le ordenó sellar con el sello que sirva para marcar los paquetes de útiles, la puerta del archivo electoral del Senado. Esta orden fué cumplida minutos después y además el Secretario procedió a sellar con su propio sello la misma puerta.

Queda en esta forma el Archivo electoral del Senado clausurado por completo, y sólo se podrá romper los sellos en caso que la Comisión Calificadora de Poderes solicitara especialmente y por escrito del Presidente del Senado la entrega de algunos de los paquetes de útiles con el objeto de revisarlos y comprobar la elección.

EN LOS CIRCULOS POLITICOS

Especialmente en los círculos de la Alianza Liberal, y aunque fueron muy pocas las personas que alcanzaron a darse cuenta de la orden impartida por el señor Claro Solar, la clausura por medio de sellos de la bóveda electoral del Senado ha originado varios comentarios, por estimarse que esta medida, adoptada por el señor Claro Solar, precisamente cuando el Presidente de la Cámara de Diputados solicitaba que se dejara a uno de sus empleados fiscalizar la recepción de los útiles usados, envuelve una falta de deferencia hacia la Mesa de la Cámara de Diputados.

Algunos conocidos políticos aliancistas con quienes tuvimos oportunidad de conversar ayer sobre este asunto, nos hicieron ver la ninguna correlación existente entre las razones que para justificar su medida habría dado el señor Claro Solar y el resultado que la clausura de la Bóveda traería.

onferencia sobre asuntos araucanos

MAÑANA DOMINGO

se propone dictar el profesor indígena señor Manuel Manquilef, una interesante disertación sobre el estado actual de la raza araucana, sus aspiraciones y costumbres. Después, en forma de conversación, ilustrará al público sobre sus creencias, moral, superticiones, y lo que se le solicite por el público.

Esta conferencia se dará en el local del

HIPPODROME CIRCO, A LAS 9.30 P. M.

No deje morirse sus terneros de la

MANCHA

(CARBUNCLO SINTOMATICO)

Y EMPLEE PARA PREVENIRLA LA

AGRESINA NITTA

QUE PREPARA EL

INSTITUTO BIOLOGICO

DE LA SOCIEDAD NACIONAL DE AGRICULTURA.

SAN FRANCISCO 2291 — TELEFONO 58, SAN MIGUEL

M—15

Ferrocarriles Transandinos

ADMINISTRACION UNIFICADA

TRENES PULLMAN

Desde el 15 de Febrero inició sus servicios el nuevo tren Pullman que correrá entre Los Andes y Mendoza y vice-versa.

Todo pasajero premunido de un boleto internacional de primera clase puede ocupar un asiento en estos trenes pagando un suplemento equivalente al 30 o|o del importe de un boleto de primera clase de Los Andes a Mendoza o vice-versa.

En los viajes de regreso los viajeros tienen en estos trenes las mismas rebajas acordadas para los trenes ordinarios en el importe del boleto de vuelta de primera clase, pero no en el recargo de 30 por ciento.

Para mayores datos ocurrir al:

EXPRESO VILLALONGA

en sus oficinas en Santiago, Valparaíso y Los Andes.

LOS ANDES — CASILLA 66
J. H. WHITE
Administrador General

SANTIAGO — MORANDE 291
Casilla 198
LADISLAO LARRAIN L.
Agente

EL NUEVO MINISTERIO SE PRESENTA LA SEMANA PROXI

EL PROGRAMA SERA REDACTADO DESPUES SE DEBERA CELEBRAR EL JUEVES V TENCIA DE S. E. EL PRESIDENTE D

A mediodía de ayer prestó el juramento de estilo el Gabinete Cornelio Saavedra-Galvarino Gallardo Nieto, integrado en la cartera de Hacienda por el señor Berfor Fernández y en las restantes por los Ministros del Gabinete anterior.

En los círculos políticos se espera con interés la presentación del Gabinete al Congreso Nacional, la que deberá efectuarse casi seguramente a fines de la semana próxima en la primera sesión que celebren las Cámaras.

EL NUEVO MINISTERIO, POCO DESPUES DE

Con motivo del viaje presidencial y de haberse dirigido afuera de Santiago el Ministro del Interior, el primer Consejo de Gabinete del actual Ministerio ha sido postergado hasta el Jueves de la semana venidera. Después de este Consejo el Ministro del Interior procederá a redactar el programa que leerá en las Cámaras. Según se nos informa y partiendo de la base de que este Ministerio sólo estará en funciones hasta el mes de Junio, el programa consultará tópicos generales de administración.

Damos a continuación las versiones de la Junta Liberal Democrática Aliancista y de la Liberal Doctrinaria celebrada ayer para dar el pase reglamentario a los Ministros, advirtiendo que la Junta Central Radical otorgó también el pase por unanimidad al señor Gallardo Nieto.

JUNTA EJECUTIVA LIBERAL DOCTRINARIA

Ayer se reunió la Junta Ejecutiva Liberal Doctrinaria presidida por don Armando Jaramillo y con asistencia de los señores Cornelio Saavedra, José Maza, Ernesto Escobar, Horacio Mujica, Manuel Merino, Horacio Fabres y actuando de secretario don Raúl Gabler Herrera.

Se adhirieron a los acuerdos de la Junta telegráficamente don Tomás Ramírez Frías, don Luis Garnham, don Luis Porto Seguro y don Hernán Correa Roberts.

El señor Saavedra expuso q había sido llamado por S. E. Presidente de la República pa organizar el Gabinete, y despu de expresar las múltiples razon que le habían obligado a acced al pedido de S. E., solicitó de Junta el pase reglamentario, que le fué otorgado por unanim dad.

A continuación, el señor Jo Maza expuso que en conformida a lo prescrito en el Estatuto O gánico, deseaba dar cuenta al D rectorio General del Partido d su actuación en el desempeño de cargo de Ministro del Interior, y rogaba a la Junta que acordar la fecha en que el Directorio debía ser citado para este objeto.

Agregó que podía aprovecharse esta reunión del Directorio para que se tratara también de la Convención del Partido, que ya está acordada, en cuya convención debe procurarse la unificación de los elementos liberales.

La Junta consideró las observaciones del señor Maza y después de un breve debate en que tomaron parte los señores Jaramillo, Saavedra, Mujica, Escobar y Merino, acordó que se esperara la llegada del Presidente del Partido, don Tomás Ramírez Frías, que aún está ausente, para que éste citara a una nueva reunión de la Junta Ejecutiva, en la cual se acordaría la fecha de citación al Directorio General para los objetos indicados por el señor Maza.

Se levantó la sesión a las 12 M

JUNTA LIBERAL-DEMOCRATICA ALIANCISTA

A las doce se reunió la Junta Directiva del Partido Liberal-Democrático, presidida por don Enrique Zañartu y con la asistencia de los siguientes Directores: señores Alberto Schade, Carlos Allende Castro, Alfredo Balmaceda, José Dolores Torres Pinto, Carlos Silva Cruz, Alberto Muñoz Figueroa, Alberto Veloz Sotomayor, Roberto E. Meecks, Manuel Videla Ibáñez, Manuel Eguiluz, José Letelier Varas, Temístocles del Canto, Carlos Rubio Domínguez, Bernardo Rioseco, Enrique Barbosa, Aníbal Mateluna Leighton, Rafael Lorca, Rafael del Canto, Julio Prado Amor y el secretario don Tadeo Mateluna L.

Se dió cuenta del sensible fallecimiento del distinguido miembro de la Junta don Manuel Vega y se acordó enviar a su familia una nota de pésame y dejar constancia en el acta del pesar con que se ha visto el desaparecimiento de tan distinguido correligionario que prestó al país benéficos servicios en la diplomacia, de una nota del Directorio Departamental de Lautaro relativa a desmanes ocurridos en la pasada elección y solicitando am-

NERVIOS ó Insomnio

Si no lográis dormir, si el sueño es agitado con pesadillas; si os sentís fatigados sin motivo ó por trabajo intelectual ó físico, tomad la

NEURINASE

Su acción calmante, á la vez que inofensiva y tónica, os procurará un sueño natural, reparador y provechoso.

La "NEURINASE" cura y previene: Insomnios, Neurastenia, Neuralgias, Vértigos, Lasitud, Ideas tristes, Cansancio, Tics nerviosos, Desórdenes de la edad crítica, Palpitaciones, Convulsiones de los niños, etc.

Lab. Génévrier, 2, rue du Débarcadère, París
En toda buena farmacia.

MISTERIO

RESULTADO del sorteo de la Lotería Nacional Argentina verificado ayer en $ 5,000, los números 28521 y 36488; con $ 2,000, los números 2 2746, 3501, 19321, 8062, 17003 y 38298. Estos mismos númer con el programa impreso al dorso de cada billete.

LOTERIAS

(LAS MAS CONOCIDAS Y EQUITATIVAS DE

PROXIMOS SORTEOS
(DE LA LOTERIA NACIONAL ARGENTINA)
MARZO 21 y 28, de $ 80,000 argentinos; ENTERO: $ 80; QUINTO: $ 16 CHILENOS
MARZO 21 y 28, de $ 20,000 argentinos; ENTERO: $ 30; QUINTO: $ 6 CHILENOS.

Los giros y la correspondencia deben dirigirse a:

CASA E. TURRI = Buenos

Casa E. TURRI SANTIAGO: Huérfanos 955
VALPARAISO: Prat 52
C

s elecciones en Las Condes

as Condes, 15 de Marzo de 1924.
ñor Redactor Político de "La ón".—Presente.
Señor Redactor:

o habiéndose publicado con la titud debida el certificado que e las elecciones de Las Condes, anteriormente el suscrito, a señores Carlos Peña Otaegui y or Fernández Mira, vengo en rar por medio de su prestigiolario lo siguiente:

te en el certificado publicado mitió lo referente al reclamo uido por el repr se ante de- ata, sobre el ciudadano que se el sobre conjuntamente con el sin que fuera posible encono, de todo lo cual, se dejó consla en el acta de la Mesa corresiento a la Subdelegación 2.a, ión Primera Rural.

specto al famoso auto presial, de que tanto se ha habladobo manifestar que lo que paué que el Director General de Partido, don Oscar Cuadra P., eso día, a las tres cuarenta M., más o menos, al recinto de nesas, en un auto colorado, lleo el chauffeur un escarapela al Partido, escarapela que por de un Partido que está en el erno, se ha prestado para que onfundan con la escarapela precial.

radeciéndole esta publicación aluda atentamente S. S. S.—
gio Cañete, esidente del Cen- Demócrata de Las Condes."

La fiesta de esta tarde en Conchalí

LA OFRECE DON PEDRO AGUIRRE CERDA EN HONOR DE UN GRUPO DE PERIODISTAS

Esta tarde se verificará en Conchalí la fiesta que ofrece el Senador don Pedro Aguirre Cerda en honor de un grupo de periodistas de la capital.

Especialmente invitados concurrirán los presidentes de los partidos aliados señores: Remigio Medina Neira, Enrique Zañartu Prieto, Tomás Ramírez Frías, Róbinson Paredes, Arturo Meza Olva, Raúl Gabler Herrera, Osvaldo Fuenzalida Correa, Enrique Velasco Sanfuentes, Antonino Toro Ossandón, Carlos Pinto Durán, Roberto Meza Fuentes, Byron Gijoux James y Vicente Iglesias.

Manifestación en honor de don Darío Zalazar

A pedido de algunos radicales de Valparaíso, de Valdivia y de otros amigos del diputado electo, don Darío Zalazar, se ha suspendido hasta el Domingo 23 del presente, la manifestación que debía efectuarse el Domingo 16.

Esta manifestación se verificará sin falta el 23, en una quinta de Ñuñoa, a la que asistirán no sólo l correligionarios del señor Zalazar, que han visto en él al representante genuino de la juventud idealista, sino que también un grupo de amigos íntimos, ex-alumnos y compañeros de labores en el profesorado y en la profesión.

Se continuarán recibiendo adhesiones hasta el Jueves, en las siguientes partes:

Club Radical, señor Antonio González, de 7 a 8 P. M.
Delicias 1859, señor Enrique Larraín.
Santo Domingo 1022, señor Carlos Gonzále- B.
San Diego 233 A., señor Luis Muñoz.
Romero 2954.
Club Radical, 9.a Comuna, doctor Pacheco Pizarro.

NOTAS POLITICAS

PARTIDO RADICAL

LOS RADICALES DE LA 5.a UNA.—Ultimamente un grupo eroso de radicales de esta coa ha propiciado un ideal anamente acariciando cual es la organizar definitivamente el ro de Propaganda Radical de a Comuna.

indudable que esta aspiración tiza los anhelos de los radicado una de las comunas que ta con un crecido número de ibleístas del Partido Radical.

ha citado para hoy a todos radicales inscritos en esta coa una reunión que se efec- hoy a las 9.30 P. M. en el Radical Huérfanos 1264.

Dada la importancia de la reunión nos parece inútil recomendar la asistencia.

CENTRO DE PROPAGANDA RADICAL, "DOCTOR OCTAVIO MAIRA", DE LA 9.a COMUNA.—Sesión celebrada en 11 de Marzo de 1924 — Se abrió la sesión a las 9.50 P. M., bajo la presidencia de don Huberto Salgado, y con la asistencia del diputado electo por Santiago, don Darío Zalazar Jáuregui, del vice-presidente, don Héctor Pacheco Pizarro, del tesorero, don Renato Medina B.; de los directores señores Julio Salazar, Juan Domingo Salas Pinilla, el pro-secretario, señor René Trucco, y 56 asambleístas.

Actuó de secretario el titular, don C. Teodoro Dahl Coke.

Acta.—Leída el acta de la sesión anterior, se dió por aprobada.

Se trató, en la hora de los incidentes, sobre el malestar que se dejaba sentir en la Asamblea, y después de haber escuchado a varios socios, se aprobó un voto en el sentido de reprobar la conducta de los miembros del Centro Radical de la Primera Comuna, que aceptaron la expulsión del correligionario y actual diputado por Santiago, don Darío Zalazar, porque con ello se tendía a la escisión del Partido Radical.

Don César Pacheco, propuso para su aprobación, que fué aceptado por unanimidad, el siguiente voto: Que en desagravio de las ofensas injustas o incalificables, sustentadas por 21 personas reunidas bajo el nombre de Centro de Propaganda Radical de la Primera Comuna, en una de sus últimas sesiones, designar al señor diputado electo por Santiago, don Darío Zalazar Jáuregui, presidente honorario de esta institución.

No habiendo otra cosa que tratar, se levantó la sesión a las 12 de la noche.

PARTIDO LIBERAL-DEMOCRATICO UNIONISTA

DIRECTORIO DEPARTAMENTAL LIBERAL DEMOCRATICO UNIONISTA.—Como está anunciado, hoy celebrará sesión el Directorio Departamental Liberal Democrático Unionista, para tratar de asuntos electorales relativos a la próxima campaña municipal y de otras materias de interés general para el partido. Esta sesión se efectuará a las 6.30 P. M., en el Club del Partido, Compañía 1238.

PARTIDO CONSERVADOR

COMITE EJECUTIVO DE LA JUVENTUD Y CENTROS UNIONISTAS—Hoy sábado, a las 9 1|2 P. M., celebrarán sesión los Centros Unionistas en el Club Presidente Balmaceda, Compañía 1233, para tratar de actualidad política.

Harán uso de la palabra varios oradores, entre ellos el señor don Alejandro Rengifo.

EL LUNES LOS DIRIGENTES Y PARLAMENTARIOS DE LA UNION NACIONAL CELEBRARAN UNA NUEVA REUNION

SE TRATARIA DE DECIDIR EN FORMA ABSOLUTA CUAL SERA LA ACTITUD DE LA COMBINACION EN PRESENCIA DE LAS NUEVAS MAYORIAS LEGISLATIVAS

Hemos informado ya sobre la reunión celebrada anteayer por los parlamentarios de la Unión Nacional y relacionada con la actitud que esta combinación política asumirá en el futuro en presencia del triunfo obtenido por la Alianza Liberal en las recientes elecciones. Dimos también cuenta de que en esta reunión se había integrado el Comité Ejecutivo con los señores Rafael Barahona, Francisco Huneeus, Ismael Edwards y Oscar Urzúa, y del amplio debate suscitado con respecto a la abstención total, la que fué combatida por algunos asistentes y auspiciada por otro grupo.

Ayer tarde hemos sido informados por un parlamentario unionista que el Lunes próximo se celebrará en el Senado una nueva reunión de parlamentarios dirigentes de la combinación con el objeto de decidir en forma absoluta cuál sera la actuación de los representantes unionistas en las Cámaras futuras que entrarán en funciones el 1.o de Junio. En esta nueva reunión los miembros del Comité Ejecutivo darán a conocer sus opiniones por lo que respecta al asunto indicado.

PARTIDO DEMOCRATA

AGRUPACION DEMOCRATA DE SANTIAGO.—Según el acuerdo de la Asamblea celebrada el Jueves 13, de los corrientes, hoy se efectuará la votación para fijar el número de candidatos a municipales por que se luchará en las elecciones generales del Domingo 6 de Abril. Esta votación se efectuará en el local de la Agrupación, calle 21 de Mayo 859, durante las siete horas que fija el reglamento, y se dará comienzo a las 3 de la tarde hasta las 10 de la noche, y será ésta recibida por las siguientes comisiones:

Primera mesa: Presidente, señor Vicente Baeza; secretario, señor Rodolfo Navarro. Desde el N.o 1 al 300.

Segunda mesa: Presidente, señor Carlos Acosta; secretario, señor Darío López. Desde el N.o 301 al 500.

Tercera mesa: Presidente, señor Antonio López; secretario, señor Julio Abarca. Desde el N.o 501 al 750.

Cuarta mesa: Presidente, señor Lorenzo Faure; secretario, señor Aniceto Sánchez. Desde el N.o 751 al 1,000.

Quinta mesa: Presidente, señor Luis A. Delmar; secretario, señor Luis A. Alfaro. Desde el N.o 1,001 al 1,250.

Sexta mesa: Presidente, señor Enrique Ilabaca; secretario, señor Carlos Leyton. Desde el N.o 1,251 adelante.

Estas mismas comisiones actuarán mañana Domingo desde las 8 de la mañana hasta las 12 del día y desde la 2 hasta las 5 de la tarde, en las elecciones internas de candidatos a municipales que proclamará el Partido para la lucha del Domingo 6 de Abril próximo.

COMUNA SAN MIGUEL.—Secretaría, San Joaquín 118—En reunión de directorio celebrada el Jueves 13, después de darse cuenta sobre las conversaciones tenidas con los amigos del señor Subercaseaux, acordó:

Llevar a efecto el Domingo 23, la elección del nuevo directorio, y se nombró para las comisiones receptoras en la mañana, a los señores Nadales, Fernández y Cárdenas; en la tarde, a los señores Julio Miranda, Arancibia y Soto Fierro.

Celebrar asamblea el Lunes 17, para acordar por cuántos candidatos a municipales trabajará el Partido y fecha para su elección.

Nombrar con amplias facultades, para recibir y contestar a cualquier proposición de los amigos del señor Subercaseaux, a los señores José Nadales, Alfonso Miranda y Horacio Parisi.

LAS ELECCIONES MUNICIPALES

PARTIDO LIBERAL

CENTRO LIBERAL DOCTRINARIO (Comuna Quinta Normal).—Se ha citado a asamblea ordinaria para el Domingo 16, a las 4 P. M.

Se recomienda la asistencia por haber que tratar asuntos de mucha importancia.

PARTIDO RADICAL

ASAMBLEA RADICAL ENRIQUE MAC-IVER. — Comuna de Yungay.—El Comité que dirige los trabajos de las candidaturas a municipales por esta comuna, de los señores Marco A. Arriagada y Manuel Guerra U., está compuesta por los siguientes señores: Manuel Acevedo A., León Deppasier y Arturo Gallo G. Como se ha anunciado anteriormente, la secretaría general de estas candidaturas está ubicada en Avenida J. J. Pérez N.o 5402.

PARTIDO LIBERAL-DEMOCRATICO UNIONISTA

DIRECTORIO DEPARTAMENTAL.—Hoy 15 celebrará sesión, a las 6.30 P. M., el Directorio Departamental de esta agrupación política para tratar de varios asuntos de actualidad.

PARTIDO LIBERAL DEMOCRATICO ALIANCISTA

JUNTA EJECUTIVA.—La Junta Directiva del partido designó una comisión de su seno para que la represente en los funerales de don Manuel J. Vega miembro distinguido de la Junta compuesta de los señores Julio Prado Amor Carlos Rubio. Domínguez, Manuel Eguiluz y el secretario señor Tadeo Mateluna. Hará uso de la palabra don Julio Prado Amor.

PARTIDO DEMOCRATA

CANDIDATURA MUNICIPAL ROMELIO ROMAN.—Se nos ruega pedir a todos los correligionarios amigos y adherentes a esta candidatura que no hayan firmado los registros, pasar ha hacerlo hoy de 9 adelante, pues mañana se llevará a efecto la elección interna de candidatos a municipales en el local de la Agrupación, 21 de Mayo 859.

Así mismo el comité que activ los trabajos pasar hoy, a las 8 P. M., al local del Centro Franc Bilbao, a dar cuenta del resultac de sus trabajos y también por haber importantes asuntos que resolver.

COMITE FERROVIARIO PRO-CANDIDATURA A MUNICIPAL DE DON RICARDO GUERRERO O.—(Versión oficial).—Ayer Viernes, a las 5 1|2 P. M., se reunieron los obreros de los Ferrocarriles del Estado, con el objeto de nombrar el comité pro-candidatura a municipal de don Ricardo Guerrero O., que tendrá a cargo los trabajos electorales entre su gremio.

Este comité quedó compuesto de las siguientes personas:

Presidente, José Valenzuela; secretario, Humberto Meneses; tesorero, Manuel Ortega; directores, señores: Manuel Rojas, Federico Gutiérrez, Francisco Ortiz, Juan A. Rojas, Moisés Montenegro, Exequiel Salinas y Rudecindo Aravena.

A esta asamblea asistió el candidato señor Guerrero, quien dió una conferencia político-social obrera, dando a conocer a grandes rasgos su programa de trabajo que desarrollará en el Municipio de Santiago, si es, que el resultado de las urnas lo lleve a eso alto puesto de representación popular.

En seguida hizo uso de la palabra el señor Juan Montero F., delegado del gremio de transportes, manifestando a nombre de sus compañeros de trabajo la adhesión de todos ellos a la candidatura Ricardo Guerrero O.

Agradeciendo el señor Guerrero esta expontánea adhesión, manifiesta al Comité Feroviario que él trabajará incansablemente por el mejoramiento de los barrios obreros, dándoles luz, juegos infantiles, locomoción y alcantarillados, para el mejor saneamiento de estas poblaciones.

COMITE EJECUTIVO DOCTRINARIO. — Bajo la presidencia de don Baldomero Díaz y con asistencia de más de trescientos asambleístas, celebró sesión anocho este Comité. Después de oír la cuenta del estado de los trabajos encaminados a asegurar el triunfo del candidato oficial a municipal, de esta colectividad política, señor Luis A. Muñoz, se tomaron los siguientes acuerdos:

Recomendar a los adherentes concurran a la votación interna de candidatos a municipales de mañana Domingo 16 del presente, a depositar sus votos a primera hora de la mañana, con el fin de facilitar el control de la votación.

Se designaron las siguientes comisiones que tendrán a su cargo los trabajos que se indican durante el desarrollo de la elección:

Vocales y apoderados adjuntos: 1.a mesa, Conrado Gonzáles, Alfredo Rosal, Carlos Guzmán y Francisco Albiol; 2.a mesa, Nicomedes Cisternas, Luis A. Massardo, Luis Fuenzalida y Ricardo Avila; 3.a mesa, Arturo Marchant, Rodolfo Ibarra, Luis Gutiérrez y Javier Aravena; 4.a mesa, Luis A. Pastor I., Pedro Rodríguez, Alfredo Herrera y Julio Alegría; 5.a mesa, Juan P. Aravena, Flavio López, Rubén Vásquez y Luis A. Ibarra; y 6.a mesa, Manuel J. Sepúlveda, Julio A. Pérez, Luis Alfredo Guzmán y J. Manuel Martínez.

Comité electoral: Baldomero Díaz, Demócrito Silva, Rafael Silva Lastra, Luis A. Mardones y Pedro Vásquez. Comisión de Propaganda: José Pío Cabrera, Aniceto Sánchez, Luis Alberto Guzmán, Baldomero Rojas, Roberto Correa, Manuel Jiménez, Adolfo Medina, Pedro Asenjo, Juan J. Velásquez, Domingo Pérez, Eduardo Poblete, Clodomiro Serey V., Efraín Quiroz, Roberto Varela, Caciano Soto, Angel Larraín, Desiderio Tronco, Juan Isla, Juan B. Novella, Alberto Muñoz, Francisco Manjariz, Francisco Alveal, Jovino Aracena, Luis Aguirre, Antonio Alvarez, Manuel Cisternas, Andrés Copla, Alejandro Chávez, Pedro Durán, Enrique Espinosa, Aníbal Aliste, Ricardo Frías, Francisco Gálvez y Nazario Inostroza.

Estas comisiones deben estar en el local de la Agrupación, 21 de Mayo 859, a las 7 y media de la mañana en punto.

COMITE PRO-CANDIDATURA A MUNICIPAL DE DON RICARDO GUERRERO O. — (V. oficial). — El comité que dirigo los trabajos de esta candidatura nos recomienda pedir a todos los correligionarios su más puntual asistencia a la votación que se efectuará hoy en la Agrupación desde las 3 P. M. hasta las 10 P. M., con el objeto de pronunciarse sobre el número de candidatos que llevará el Partido a la lucha eleccionaria de Abril próximo. Igualmente se invita para mañana con el fin de tomar parte en la elección de los candidatos que el partido presentará para los puestos de municipales, esta elección se hará desde las 9 A. M. a 5 P. M.

CLUB SOCIAL GUERRILLEROS.—Se ha citado para hoy a las 3 P. M. a todos los miembros de este club, para que sufraguen por el número de tres candidatos a municipales, que es la representación que tenía el Partido y la que debe llevar a la lucha del 13 de Abril próximo, la votación se hará en 21 de Mayo 859.

También se recomienda la mayor propaganda para el éxito de los trabajos del candidato a municipal, señor Luis A. Muñoz M.

COMITE PRO - REELECCION A MUNICIPAL BERNARDO QUIROGA.—(Oficial).—El comité central que patrocina esta candidatura, nos ruega pedir a todos los adherentes se dignen concurrir hoy a la agrupación, de 3 P. M. a 10 P. M., con el objeto de que emitan su voto en la votación para fijar el número de candidatos a municipales y que tomando en consideración que el partido tiene fuerzas más que suficientes para ir a tres candidatos, se recomienda a todos los adherentes puntual asistencia a la votación por tres candi-

[illegible] se ruega a todos los adherentes de esta candidatura, sean de los primeros en sufragar el Domingo próximo para elegir candidatos a municipales y una vez que lo hayan hecho se dignen dar aviso a la secretaría de este comité, que estará instalada en el local de la Agrupación.

COMITE PRO - CANDIDATURA A MUNICIPAL JULIO E. RAMIREZ.—Con todo entusiasmo se prosiguen los trabajos de esta candidatura, la cual cuenta con numerosísimas adhesiones. En una de las últimas sesiones de este comité se acordó recomendarles a los correligionarios que patrocinan esta candidatura, asistir a la votación de hoy en el local de la agrupación, a fin de definir por cuántos candidatos a municipales va en la lucha de Abril próximo. Se acordó votar por tres candidatos, por haber traído el secretario señor Carreño un cuadro electoral de la elección pasada y haberlo aprobado este Comité.

Se recomienda encarecidamente a todos los correligionarios que simpaticen con esta candidatura y no se hayan inscrito en los registros de la agrupación, lo hagan antes del Sábado. La secretaría de dicha agrupación está abierta desde las 9 P. M. hasta las 12.

Toda comunicación o adhesión personal será atendida en la secretaría de este comité, Rosas 1049, todas las noches de 7 P. M. en adelante, por el señor Felipe 2.o Díaz.

Se advierte a los amigos y correligionarios adherentes a esta candidatura, que habrá dos votaciones: la primera, hoy desde 3 a 10 P. M. para definir por cuántos candidatos se irá en la lucha general para municipales; y la segunda, que es mañana Domingo, para elegir candidatos en la lucha interna de la Agrupación; por esta causa se ruega encarecidamente la asistencia a las dos votaciones, por la cual depende el éxito del candidato señor Julio E. Ramírez.

CENTRO GUERRILLEROS DE LA DEMOCRACIA FRANCISCO J. LIRA.—Oficial.—En sesión celebrada anoche por el directorio de este Centro, se acordó:

1.o Recomendar a todos los miembros de esta institución su más puntual asistencia a la votación de mañana Domingo, en la agrupación para elegir candidatos a municipales y trabajar con todo entusiasmo por el triunfo del socio fundador de este Centro don Bernardo Quiroga.

2.o Se acordó nombrar como apoderados en las mesas receptoras a los siguientes socios: 1.a mesa, don Bernardo 2.o Quiroga; 2.a mesa, don Oscar Guerra; 3.a mesa, don Guillermo Quiroga; 4.a mesa, don Luis A. Ponce; 5.a mesa, don Melchor del Río; y 6.a mesa, don Marcos Ibarra.

A estas personas se les ruega estar en el local de la Agrupación calle 21 de Mayo N.o 859, a las 8 A. M. de mañana Domingo.

Señorita

Práctica en la venta de ombreros para caballeros y amisas, necesito. Inútil resentarse sin buenas referencias.

BANDERA 14

PIANOS

DE CALIDAD INMEJORABLE
PARA ESTUDIO

HEMOS RECIBIDO UN SELECTO SURTIDO

PRECIOS MUY RAZONABLES

FACILIDADES DE PAGO

CASA WEIL

ANEXO PIANOS — ESTADO 364

Del Diario Vivir

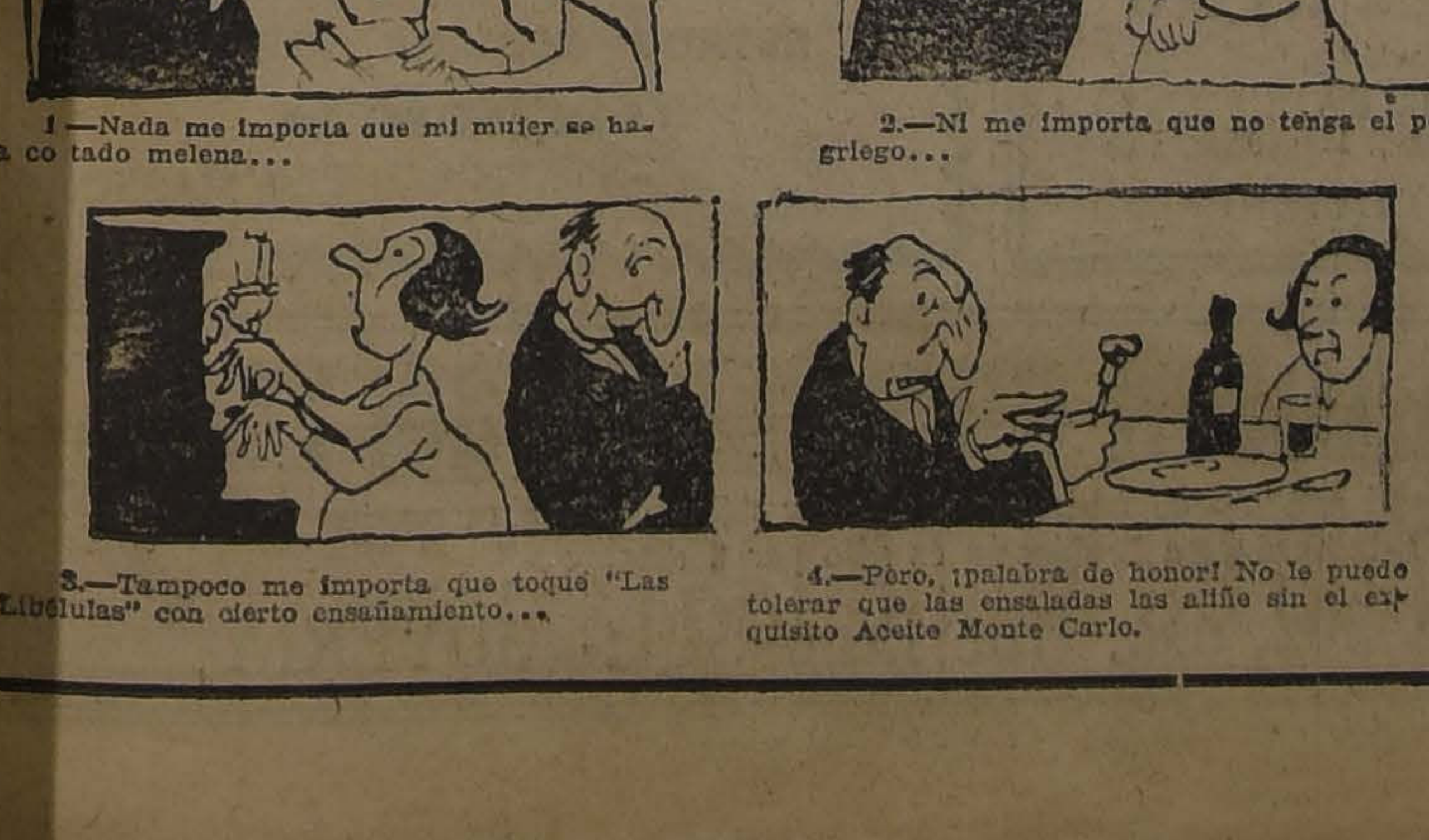

1.—Nada me importa que mi mujer se haya cortado melena...

2.—Ni me importa que no tenga el perfil griego...

3.—Tampoco me importa que toque "Las Libélulas" con cierto ensañamiento...

4.—Pero, ¡palabra de honor! No le puedo tolerar que las ensaladas las aliñe sin el exquisito Aceite Monte Carlo.

TOME

RECALCINE

Poderoso tónico indicado especialmente para la anemia y debilidad general

En venta en todas las buenas Farmacias

The International Informations Co.

(Informaciones sociales y comerciales para todo el mundo).
Institución sostenida por el Comercio Mundial, hace más de un siglo.

Se ruega a los interesados enviar su adhesión al Director en Chile, Casilla 4050, SANTIAGO.
Inscripción para el Catálogo Mundial, se cierra el día 31 de Marzo.

Curado del Lumbago
Después de 10 Años de Dolor

El verse curar del Lumbago después de diez largos años de sufrimiento fué la dicha que tuvo el Sr. José Miguel Espinoza, Rejinfo 719, Santiago, y su experiencia debería ser de ayuda á todo lector que padezca de lumbago ó cualquier enfermedad de los riñones ó la vejiga.

"Durante diez largos años," escribe Espinoza, "padecía de lumbago y el dolor era á veces terrible. Se me aconsejó que ensayase las Píldoras De Witt, y estas píldoras no sólo mitigaron el dolor, sino que también me curaron enteramente en pocos días."

Sería difícil hallar un caso más grave que el del Sr. Espinoza. Ensayó un método de curación tras otro, pero en vano, y entonces, por una mera casualidad, decidió ensayar las Píldoras De Witt. El resultado fué que recobró su salud y sus fuerzas. Resultados igualmente buenos serán conseguidos por todo lector que esté dispuesto á ensayar las Píldoras De Witt.

LAS PILDORAS
DE WITT
CURAN
el Lumbago

y son tambien un remedio eficaz contra el Dolor de Espalda, el Reumatismo, el Lumbago, la Ciática, la Gota, y todas las demás enfermedades que nacen de un exceso de ácido úrico ó de afecciones de los riñones y de la vejiga, pues alejan la *causa* del dolor.

Puédense obtener las Píldoras legítimas de Farmacias y Almacenes al precio de 7.50 Pesos por caja ó, en caso de dificultad, directamente de los Laboratorios de E. C. De Witt & Co. Ltd., Casilla de Correo 3312, Santiago, que enviarán gratuitamente una cajita de ensayo á quien la solicite por escrito al Departamento E-3 mencionando este diario.

SEMILLAS
TREBOL
WILLIAMSON & Ca

Un salvamento heroico

Acaba de ocurrir en Zapallar, en el punto llamado el Caletón de Mar Bravo, alto morro de 20 y tantos metros de altura, a cuyos flancos rompen furiosas las olas que los vientos empujan desde el ancho mar, una de aquellas cuasi tragedias que el valor humano convierte, de súbito, en una escena de heroísmo.

Ocurrió que un grupo de jóvenes y niñas veraneantes salieron de tarde a excursionar por aquellos abruptos y solitarios parajes, entre los que se contaban los jóvenes Nemecio Vicuña Pérez y Peruco Ureta Valdés. Este último, que se había aproximado al punto más elevado de aquel peñón, que bate el mar noche y día, resbaló sorpresivamente, en alguna alga marina humedecida por la bruma, y despeñándose, rodó por el precipicio para sepultarse en las profundas rompientes. Buen nadador y valeroso, a la vez, apareció luego, luchando por desasirse de aquel punto en que las olas lo estrellaban furiosamente contra las rocas; y tratando de ganar terreno mar adentro con denodado esfuerzo.

Otros de los jóvenes, en medio del clamoroso estupor de las niñas y especialmente de Raquel Ureta, hermana de la víctima, acudieron con toda la velocidad que les permitían sus ágiles miembros y sus valientes corazones, saltando precipicios, en demanda de una caleta, aunque lejana, donde debían encontrar un bote de pescadores con el que habían de completar, veinte minutos más tarde, el impresionante salvataje.

Entretanto, Nemecio Vicuña, heroico muchacho de veinte años, se quedó cuanto más cerca le era posible estar de su amigo náufrago, explando, temerariamente, el instante en que se haría indispensable su ayuda, a la vez que confortándolo, dirigiendo a pulmón lleno los movimientos que debía ir efectuando a fin de mantenerse a flote.

Llegó, desgraciadamente, el momento en que la trágica tardanza del bote salvador dió lugar a que las fuerzas del joven Ureta comenzaran a flaquear; a hacerse, visiblemente, desesperados sus esfuerzos, y este fué el supremo instante en que el joven Vicuña se lanzó denodadamente en su ayuda.

Ambos luchaban en aquellos indefinibles segundos de angustia, cayendo ya sobre ellos la noche a medida que los minutos seguían pasando, a modo de lo infinito. Cuando el bote, al que quiso una especie de divina gracia que se agregara como tripulantes un grupo de pescadores que hacía su merienda al rededor de la mustia fogata playera, llegó hasta aquel grupo de la desesperación y del coraje, ya apenas se mantenían a flote, exangües, casi inertes. Ambos habían mantenido la lucha asidos a la fuerza del espíritu casi más que a las del cuerpo; y así, cuando fueron levantados hasta el bote, el joven Vicuña palidecía intensamente a medida que perdía el conocimiento.

Rasgos como el que hemos narrado, descarnadamente, a nuestros lectores, con algo acaso de la dramática realidad de ese instante, merecen ser conocidos y aplaudidos por todos los que le rindan culto a la hidalguía y al valor humanos.

DEL CONCURSO DE BELLEZA FEMENINA ORG ANIZADO POR "ZIG-ZAG" Y "LA NACION".—

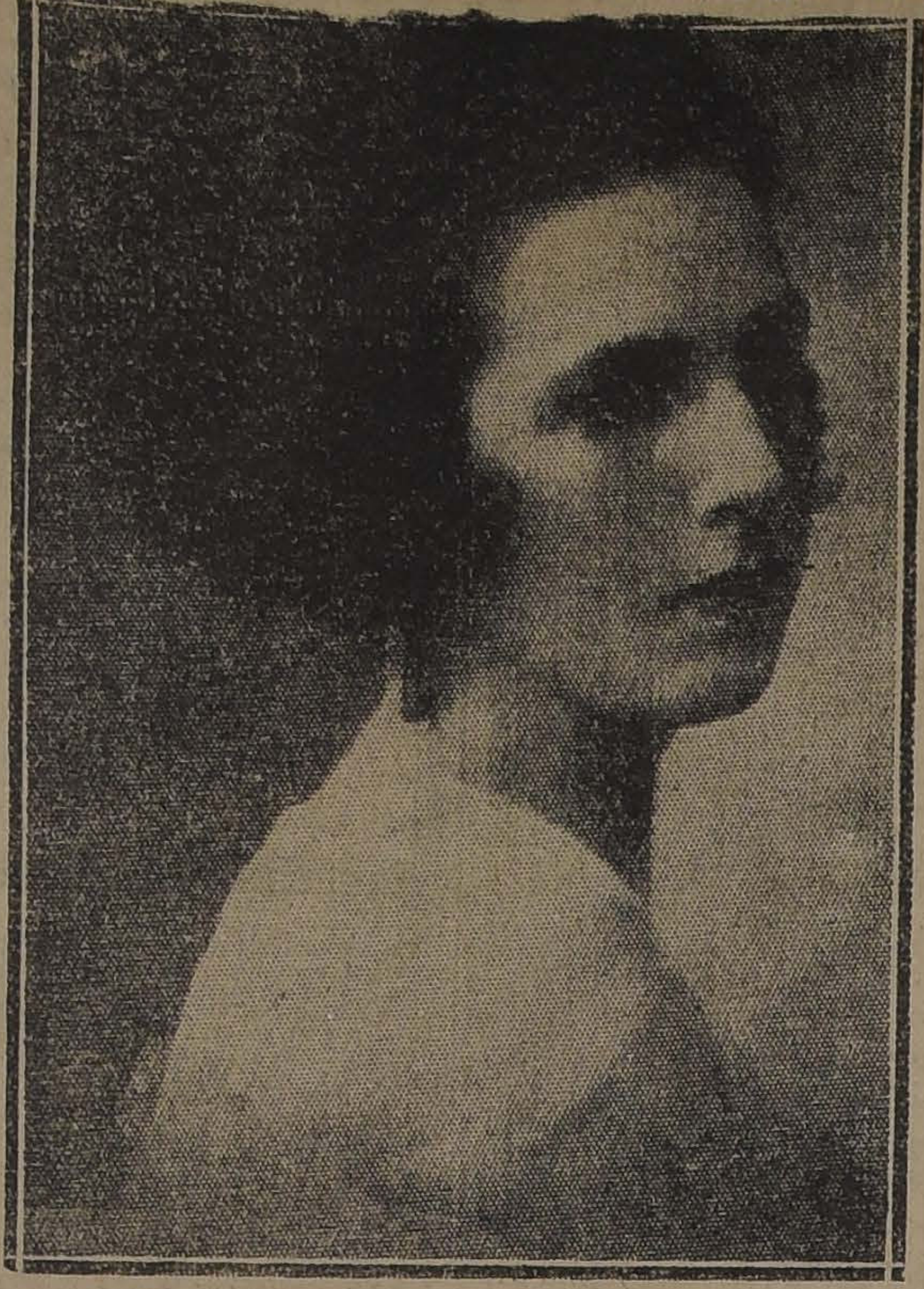

Señora BERTA YANQUEZ de FREIRE
Fotografía Navarro Martínez. — Valparaíso

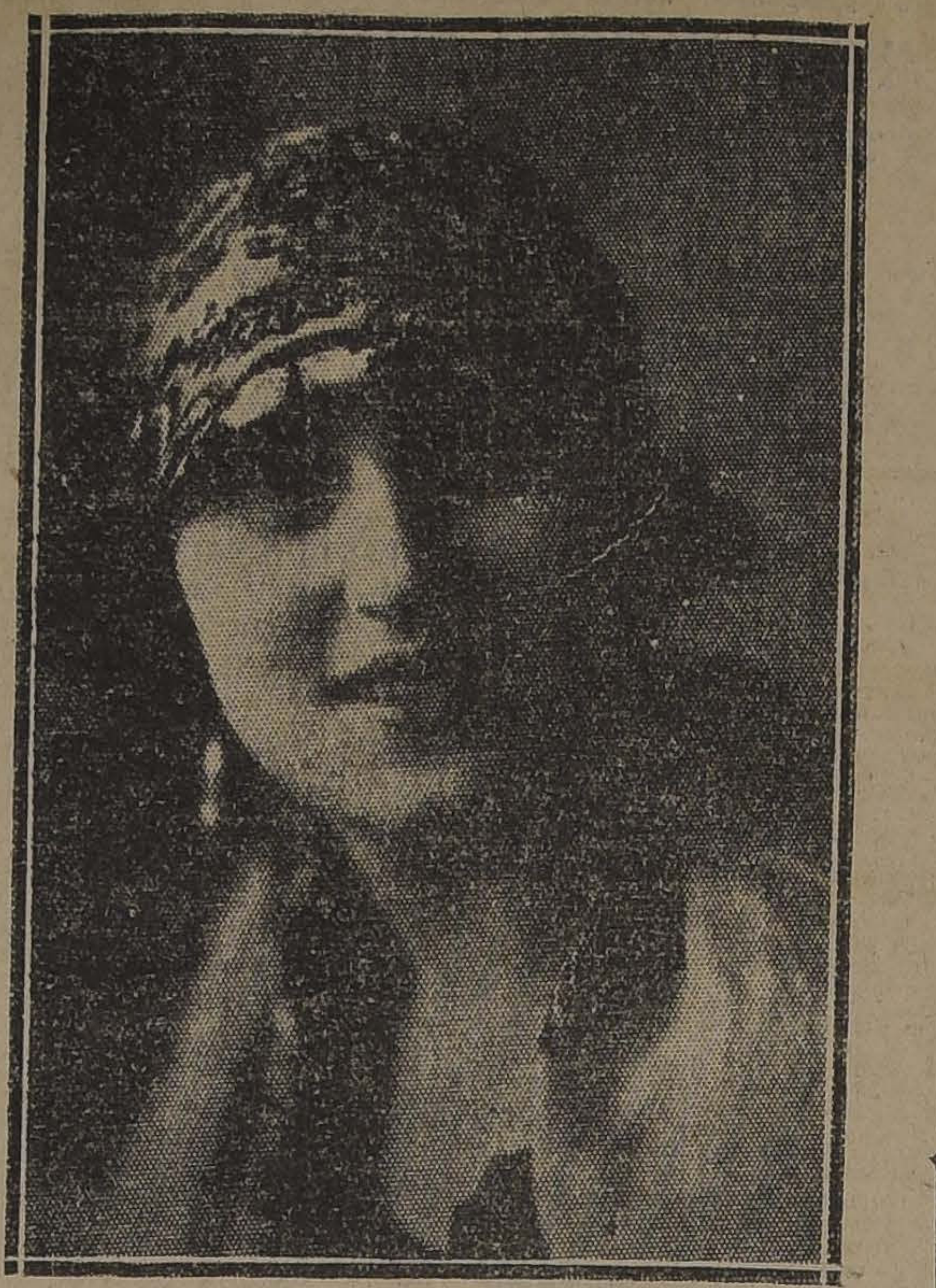

Señorita BEATRIZ BOSCHANER
(Foto. Charlín. — Santiago)

NOTA. — Por un error de compaginación, en la edición de hoy de "Zig-Zag", estos nombres aparecen cambiados.

EN LA DIPLOMACIA. — El Excmo. señor Gurgel do Amaral y señora de Gurgel do Amaral, ofrecerán esta noche una comida en el Palacio de la Embajada, en honor del capitán don Diego Aracena.

—La Legación y Cancillería de Bolivia han quedado definitivamente instaladas en Ejército N.o 281.

BANQUETE EN VIÑA DEL MAR. — Al banquete que ofreció antenoche en los comedores del Club de Viña del Mar, el General don Luis Contreras Sotomayor en honor del señor Adolfo Brunet, asistieron las siguientes personas:

Intendente de Valparaíso, don Ramiro Pinto Concha, Almirante don Luis Gómez Carreño, Almirante don Luis Langlois, Capitán de Navío, don Carlos Ward, don Joaquín Lepeley, don José Boonen, doctor Pedro Cabezón, don Ricardo Seabrook, don Ismael Cortés, Capitán de Fragata don Bernardo Riquelme, Capitán de Fragata don Abel Campo, Capitán don Armando Castro, don Luis Blanco Alvarez, don Lautaro Rosas, Tenientes, señores Andrés Soza, Oscar Herrera, Carlos Montecinos, Armando Staeding, y aspirante a oficial, sargento primero don Heriberto Telge.

CINE-CONCERT.—Circula la siguiente invitación:

"La Empresa del Teatro Dieciocho, tiene el agrado de invitar a usted y familia a la función cine-concert con que iniciará la temporada de Otoño, hoy Sábado 15 de Marzo.

La Orquesta Jazz Band, que actuará en las funciones diarias de la temporada, hará su presentación, ejecutando la música de los bailes modernos. Acompañamos el programa de la función de apertura".

EN LA COLONIA ESPAÑOLA. —Hoy se efectuará en el Teatro American Cinema el beneficio que ha organizado el Círculo de señoritas españolas para ayudar a la reconstrucción del Centro Español, que como se sabe, fué destruído por un incendio el día 28 de Febrero próximo pasado.

Dará comienzo la velada a las 9 1|2 P. M.

LA ORQUESTA FOLATRE EN EL SPLENDID.—Seguramente será recibida con agrado por nuestras lectoras la noticia que les damos a continuación. En el Splendid reaparecerá hoy la magnífica orquesta del profesor Folatre, el mejor conjunto sinfónico Jazz Band que hay en Chile, que acaba de hacer una brillante temporada en el Gran Hotel de Viña del Mar, donde ha alcanzado el favoritismo de los veraneantes de dicha aristocrática playa.

La orquesta se presentará considerablemente aumentada y mejorada, y el programa a ejecutarse hoy consulta varias novedades musicales desconocidas en Chile y destinadas a hacer furor en el presente Invierno.

El cine estrenará el maravilloso film de argumento electrizante titulado "El último Bonaparte".

MATRIMONIOS. — El Sábado 8 del presente se efectuó privadamente el matrimonio del señor Oscar Flores-Bazán I., con la señorita Olga Caamaño Herrera.

—En los primeros días de Abril se efectuará el matrimonio del señor Arturo Aldunate Phillips con la señorita Elena Bezanilla Jaraquemada.

—El 12 del presente, se efectuó en Buín el matrimonio del señor Guillermo Carreño Castillo con la señorita Corina Poblete.

Fueron padrinos por parte del novio, don Hermógenes Martínez y señora Virginia Castillo de C., y por parte de la novia don Heriberto González y señora C. de Poblete.

Actuaron de testigos en la ceremonia civil y religiosa por parte del novio los señores don Raúl Lorca G., y don Hermógenes Martínez, y por parte de la novia don Carlos Zenteno y don Heriberto González.

ALMUERZO.—El señor Carlos Greve y señora Clara Reyes de Greve, ofrecieron el Viernes un almuerzo íntimo a un grupo de sus relaciones.

EN HONOR DE LA SRTA. BEATRIZ MACHADO D'OLIVEIRA.—Un grupo de niñas y jóvenes viñamarinos y porteños, ofrecerán mañana un dinner-blanc, en los comedores del Gran Hotel de Viña del Mar en honor de la señorita Beatriz Machado D'Oliveira, con motivo de su próxima partida al Havre.

DINNER-BLANC. — La señorita Elena Claro Montes, ofreció antenoche un dinner-blanc, a un grupo íntimo de sus amistades en los comedores del Gran Hotel de Viña del Mar.

Asistieron las señoritas: Elena Claro Montes, Isabel Eastman Beeche, Marta Flesch Serrano, Clemencia Larraín Morandé, Elsa Lyon Hidalgo, María Lyon Edwards y Paulina Errázuriz Dávila, y los señores: José Luis Claro Montes, José Antonio Tocornal, Carlos Bustamante Aspillaga, Carlos Irarrázaval Correa, Lionol Moller Salas, Manuel Browne Fernández y Carlos Flesch Serrano.

NACIMIENTOS. — Ha nacido una hijita del teniente 1.o aviador señor Manuel A. Francke y de la señora Adriana Correa de Francke.

—Ha venido al mundo un hijito del Capitán de Ejército, señor Ciro Figueroa y de la señora Graciela Pérez de Figueroa.

—Ha venido al mundo una hijita de don Julio Risso Carvajal y de la señora Laura Vergara de Risso.

MANIFESTACION. — Un grupo de amigos y correligionarios políticos le ofrecerán mañana Domingo una manifestación a don Ismael Undurraga Echazarreta, con motivo de su reciente elección como diputado electo en la provincia de Aconcagua.

Las adhesiones se reciben en las siguientes partes:

Club Radical, Huérfanos 1264; Restaurant Richmond, Huérfanos 1026; Restaurant Gage, Huérfanos 1020; en Los Andes: "Club Progreso"; en San Felipe: "Club Radical".

**CENTRO FE
TUDIO.** — Pa
prepara en es
festación que
cias ofrecerán
desa Paci.

Las personas
rirse, pueden
tarjetas en la
1236.

—Hoy Sábado
A. M., asistenci
por el doctor
lle.

De 10 1|2 a 1
quigrafía, profe

**LA SEÑORA
DE VIDELA.** —
triste noticia de
la señora Luisa
acaecido repent
to, Portugal.

Su muerte, q
distinguidos
sociedad, hace
ñora que a la
virtudes que
bidamente todo
la suerte de c
amistad.

TEA-ROOM.—
de té de Gath y C
muy concurrid
familias de nue
con motivo de
Anotamos la
llas:

Valdés de Fer
Fernández, Fig
Subercaseaux de
de Besa, Alcalde
Bolados, Eguigu
cuña Velasco,
Echenique Zeg
dé, Braun Me
ter, Soto Bu
Barceló de Vi

PIELE
RECIEN LLEGA
Desde hoy, la 2.a remesa
será con grandes rebajas de pr
SOLO HASTA HOY Sábado 15,

Las Capas de gran lujo, en Nutria, sólo a
PALETOES cortos en marrón, sólo a
ABRIGOS Nutria, valen $ 8,000, a
CAPAS Skungs, de $ 2,500, sólo a
PALETOES Petit Gris, $ 4,000, hoy a
PALETOES Nutria, $ 1,200, hoy a
ABRIGOS Kolinsky, $ 12,000, hoy a
CAPAS Loutre, desde

ZORROS Silka.

Todas las señoras deben ver estos
finas, modelos recién llegados de París.

HOTEL ODDO — SALON
SOLO 3 DIAS
A.

CON "DRYCO"
SE CRIAN GUAGUAS SANAS Y ROBUSTAS
En venta en todas las Boticas.
Distribuidores para Chile:
MORRISON & Co.
SANTIAGO

Madame Philo
HOTEL ODDO
Desde el Lunes 19 y sólo por una semana, gran surtido de novedades en pieles, vestidos sastre, abrigos y sombreros.
Precios muy convenientes.
Hay talles grandes
M—15

RENATO OTERO BAÑADOS
Cirujano Dentista
Ayudante de cirugía de la Escuela Dental.
SAN ANTONIO 815
M—31

MUEBLES
De comedor, dormitorio, escritorio
A precios sumamente bajos con grandes facilidades en el pago, vende:
La San Antonio
MONEDA 952
FRENTE CASA MUZARD

LATAS BENCINERAS
VACIAS
con cajón, compro cien. Pago buen precio.
Tratar:
CALLE PROGRESO 1762
entre Riquelme y Almirante Barroso

Demuestre Ud. que pertenece al bello sexo borrando, con el
DEPILATORIO
del Dr. MARTINS
todo vestigio del repulsivo vello

Cartagena
(PLAYA CHICA)
PARIS HOTEL
JEAN POIRIER, Propietario.
Establecimiento de primer orden, abierto todo el año, con precios reducidos desde el 1.° de Marzo.
CUISINE FRANCAISE

BAI
Todo buen d
rar los bailes de
go, Machicha, L
One Step y el
sabe, conviene
lo contrario, har
en sociedad. Prof.
202.

ROBERT SCHNEI
EX-MODELISTA DE LA CASA PAQUIN
MONEDA 890
Avisa a su distinguida clientela y público en
desde el 1.o de Marzo pone a su disposición su
SASTRERIA PARA CABALLERO
bajo la dirección de un notable cortador diplom
tranjero.
TELAS IMPORTADAS DE ULTIMA NOV
Puntualidad, seriedad, elegancia
Damos grandes facilidades de pago.
890.— MONEDA.— 890

OTOÑO 1924
HOY SABADO, A LAS 6 P. M.
Y MAÑANA DOMINGO
EXHIBICION DE
TRAJES
SOMBREROS
y FANTASIAS
LUNES 17
INAUGURACION DEL SALON DE MODAS EN EL 2.° PISO
Casa Lori
Huérfanos 957
Santiago.

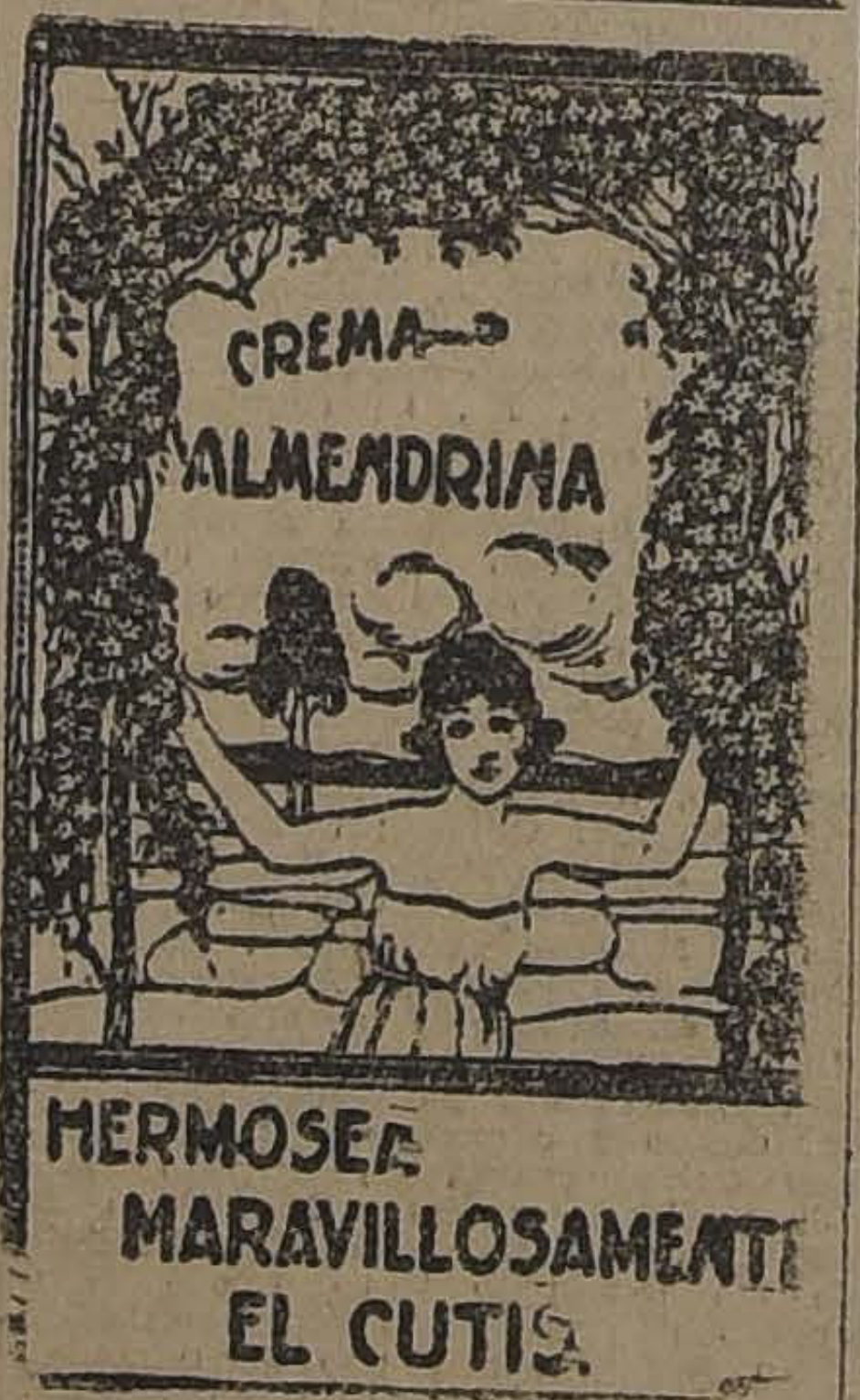

CREMA ALMENDRINA
HERMOSEA MARAVILLOSAMENTE EL CUTIS.

LA MAISON
Gualtieri
ESTADO 357
Avisa a sus distinguidos clientes que acaba de recibir
Otro Nuevo
— Y —
Gran Surtido
DE TRAJES y
SOMBREROS
MODELOS
A la Vista
DESDE el LUNES 17

LA SIGNES
Pone en conocimiento de sus di
das clientes, que desde el DIA 15 DE
RRIENTE está a su disposición el gr
tido de MODELOS y HORMAS para
taciones de Otoño e Invierno.
ESTADO ESQUINA ALAMEDA
SAN ISIDRO 80
S. MAS

GRAN BARATURA
—DE—
PIELES Y MEDIAS IMPORTADAS, por pocos días
CASA MANON
SANTO DOMINGO 1033

Botica de Turno
DEL 15 AL 22 DEL ACTUAL
FARMACIA LARA
DELICIAS 1286, ESQUINA NATANIEL — TELEF. 5088
REPARTE A DOMICILIO
M—15

POR REPARACION COMPLETA del LOC
liquido todo el artículo de fantasía, plaquées y mil objetos para regalo.
Esta verdadera liquidación es sólo por 8 días.
AHUMADA 302, esq. Huérfanos. JOYERIA

HOY— Reaparición de la magnífica ORQUESTA FOLATRE SINFONICA Y JAZZ-BAND

que actúa durante el desarrollo íntegro de las películas. La orquesta favorita de nuestra sociedad. El mejor conjunto de Chile y el único en su género.

SPLENDID

DIRECCION MAX GLUCKSMANN

La sala regalona del público aristocrático de Chile. Todo en ella respira alegría y distinción.

HOY 6.30 Y 10.30 — Estreno de la maravillosa super - producción del "FIRST NATIONAL CIRCUIT", cuyas escenas reviven la Gloriosa epopeya napoleónica

El Ultimo Bonaparte

POR EL GRAN ACTOR HENRY WALTHALL y la linda ANA FORREST

HOY, A LAS 5.15 P. M.: Reanudación de las SECCIONES SELECTAS "DIARIAS" con "LA VERDAD ACERCA DE LAS ESPOSAS"

MAÑANA en las funciones de gran moda: EL ANILLO DEL MATRIMONIO ("THE MARRIAGE RING") poema romántico por la linda ENID BENNETT

DELICIAS

La tercera de "Las garras del águila". — Con todo entusiasmo ha sido aceptada la serial "Las garras del águila". Hoy se estrena la tercera función, en la que interviene una serie de factores y situaciones que llaman la atención del público.

SPLENDID "3.er MARTES DE MODA" EL CORAZON DE UN HEREJE

Cómo quedará de destrozado el corazón de un hombre que oye decir a la niña que fué toda su ilusión y cariño:

"¿Por qué me he de casar con él? Yo quiero gozar de la vida a mi modo, y sin trabas, para amar a quien me guste.

ro, Peña Otaegui, Alcalde de Castro, G. Huidobro de Barros, Alcalde de Moller, Larraín Roberts, Blanco Irarrázaval, Fernández Campino Vial Prado, Vial de Bartolezzi, De la Cruz Rojas, Chaigneaux Morel, Carabantes de Bernstein, Vial Vergara, Hurtado Echenique, Ariztía Swett, Correa Ugarte, Rivadeneira de Haeberle, Lecaros Garcés, Sánchez Vergara, Délano Frederick, Irarrázaval MacClure, Pérez Tupper, Pereira Montes, Vial Ovalle, Larraín Echenique, Fierro Pérez, Noguera Prieto, Balmaceda Valdés, Vicuña Ossa, Eyzaguirre Infante, Rivera Riesco, señora de von Kauffmann, señora Encargado de Negocios del Japón, Valdivieso Valdés, Riesco Errázuriz, de la Cruz G. Huidobro, Orrego Puelma, Gómez Nicholds, Silva Guerra, etc., etc.

VIAJEROS. — Han regresado de Llolleo, donde pasaron la temporada de verano, el señor don Aurelio Castilla H., y señora Lidia G. de Castilla, acompañados de su hijita Marta Castilla Geisse y del señor Florencio Wensjoe.

—De Cartagena han regresado la señora Adela Garay de Escobedo y familia.

—Del mismo punto ha llegado a ésta, la señora Rosario S de Castro.

—Ha regresado don Carlos G. Dávila.

—Ha regresado de Valdivia el señor Hugo Silva acompañado de su esposa señora María Pérez de Silva.

Grippe, debilidad, anemia, neurastenia, sanan con

ROBUROL

MUEBLES

de todos estilos, a precios bajísimos, vende

La Universal

CATEDRAL 1131

FRENTE AL CONGRESO

Damos facilidades en el pago. Entrega inmediata.

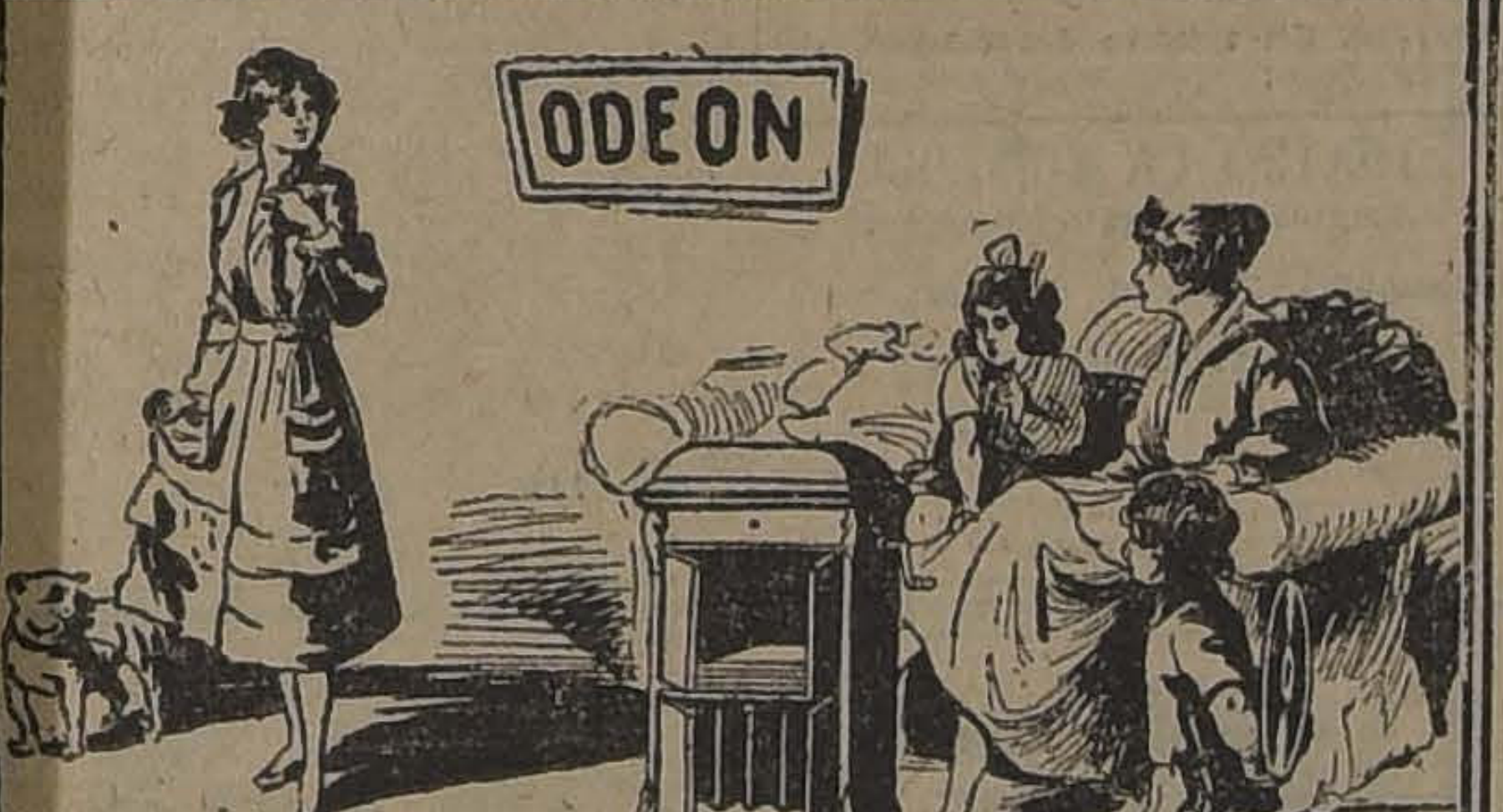

ODEOLAS, ODEON Y THALIA

INSTRUMENTOS MUSICALES

FABRICACION ALEMANA

DISCOS

DISCOS RECIEN LLEGADOS

NUEVOS SHIMMYS, FOX-TROTS Y TANGOS

La Bayadera
Valentino
Darling
Tate
Georgette
Humming
San Pedro se divierte
So, So, So
Satanina
Shanghai Bay
Mimili
Señorita del Cine
Milonguita
Odette
Nicolás
Jazz-Band Pastout
Peggy

NOVEDADES ARGENTINAS

Padre Nuestro, tango cantado.
Buenos Aires, tango cantado.
Loca, tango cantado.
Huérfano, tango cantado.

REPERTORIO NUEVO DE VIOLIN

Kubelik.— Von Necsey.

ODEOLAS ODEON Y THALIA

Estas dos marcas de ODEOLAS ALEMANAS, han tenido en corto tiempo y sin gran réclame, un éxito enorme, debido a que reproducen FIELMENTE LA VOZ HUMANA, como todo instrumento musical por delicado que sea.

Visite nuestra exhibición sin ningún compromiso y SE CONVENCERA.

ALBUMS PARA DISCOS

Agente General, VALPARAISO:

R. WEINREICH KIRSINGER

ESMERALDA 205

Augusto O. Böhme y Cía

SANTIAGO.— HUERFANOS 710, AL LLEGAR A CLARAS

Nota.— La Casa abre los días Sábados hasta las 7 P. M.

El figurín del día.—

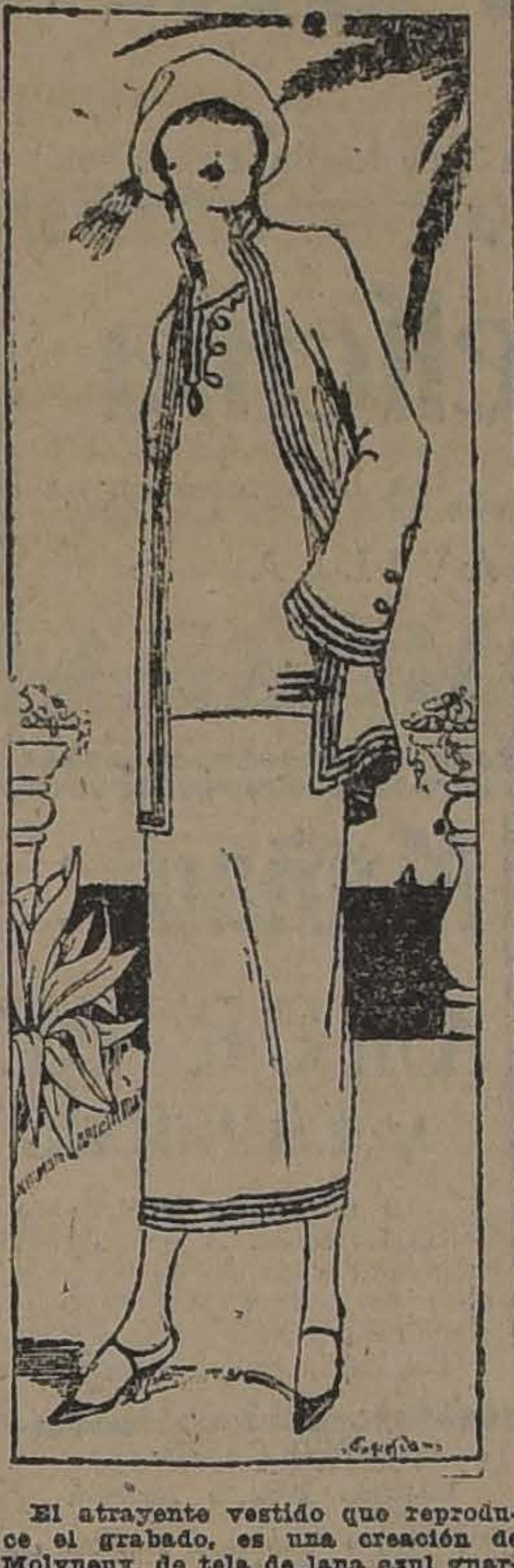

El atrayente vestido que reproduce el grabado, es una creación de Molyneux, de tela de lana azul guarnecido con bordados de lana blanca, nos demuestra que las damas piensan seguir favoreciendo en la estación venidera, la silueta recta y sencilla.

"SCUGNIZZA" FUE BIEN ACOGIDA ANOCHE EN EL COMEDIA

Una sala desbordante, con un público animado y entusiasta, presenció anoche en el Comedia el estreno de "Scugnizza", la opereta en tres actos del maestro Costa.

El público dispensó una acogida cordial a la obra, agradado por el libreto y por la música que se ormonizan en un ambiente de mucho colorido. El asunto se desenvuelve en torno a un episodio amable y sonriente, cuya intención acentuada recuerda las comedias satíricas del siglo XVIII en que alternaban la gracia y la sentimentalidad suave.

LIA GLORIA, LA TIPLE CANTANTE DEL CONJUNTO DE BERTINI

A veces se cree el espectador ante una ópera cómica diluída, al estilo de "El Barbero de Sevilla", con sus personajes de vivo relieve y pintorescas características. Al revés de otras operetas modernas en que el libreto desaparece entre las escenas rebuscadas, y de efecto, aquí hay una intriga que se desarrolla, que camina a su término y que circula entre donosas y picarescas incidencias. Por más que sea de color subido y de una intencionada picardía, no puede negarse que aquella escena del segundo acto entre Chic y Salomé, está hecha con muchísima gracia. Bueno, también es cierto que Italo Bertini y Pina Gioana saben darle una picante intención sin descender a la nota gruesa.

En cuanto a la música cabe sólo decir que el maestro Costa ha sabido traducir en forma brillante el ambiente napolitano; tiene la melodía en toda la obra el color regional o local del asunto y alterna en forma muy liviana la nota emotiva, casi patética a veces, con la nota ligera y desenfadada. Hay pinceladas descriptivas y recitados que transportan a menudo al espectador a insinuaciones de ópera, sin que esto signifique que la musicalización ha querido tomar un tono trascendente. Por lo demás, la movilidad escénica, la continuidad siempre atrayente de escenas vivas y animadas, dan a la obra en conjunto un interés palpitante que no decae ni se amortigua hacia el final, como ocurre tan a menudo en la opereta.

Por cierto que la presentación de "Scugnizza" ha dado ancho campo a Italo Bertini para demostrar sus excelentes cualidades de "metteur"; la obra está puesta con suntuosidad, los conjuntos se mueven en forma siempre oportuna y se revive plásticamente en la escena la vivacidad, el colorido y la nota típica de la vida napolitana. Hay que felicitar a Bertini que aparte de su interesante labor de cómico sabe poner las obras en escena con el ambiente propicio al asunto y a su música.

En cuanto a la interpretación individual hay que mencionar a Pina Gioana que hizo una "ragazza" llena de intención. Lía Gloria, la hermosa y distinguida tiple cantante del conjunto, pudo también anoche demostrar lo que vale en voz y acción escénica; posee esta artista un timbre de voz muy grato, acariciante, manejado con una escuela magnífica que da brillo y exaltación a su canto. Además su interesante figura la hace especialmente simpática al público.

El tenor Corrado Baldini, tuvo también una actuación muy lucida.

En general, un triunfo bien ganado para Bertini y su compañía.

La obra se repite esta noche.

SANDRA DELIA EN DESGRACIA

La joven y hermosa bailarina rumana, Sandra Delia, que actuara hasta hace poco en algunos teatros de esta capital, se encuentra en desgracia con motivo del incendio que redujo a cenizas días atrás unos cuantos chalets de La Cisterna.

En estas circunstancias, ha surgido la idea de un beneficio, el que se llevaría a cabo la semana entrante, posiblemente en el Unión Central.

Sandra Delia es una artista original, de mucho temperamento, que ha llamado la atención por la visualidad y efecto que sabe dar a las interpretaciones musicales. Es, en realidad, una intérprete extraordinaria, que justifica la cordial acogida que le ha dispensado el público de Santiago, y el comentario elogioso de la crítica extranjera.

Sandra Delia se hallaba en uno de los chalets tomando un corto descanso para reiniciar luego una nueva temporada teatral. El incendio destruyó totalmente el chalet en que se hallaba, reduciendo a cenizas su valioso equipaje de vestuario y decorado que había confeccionado en Italia. La aplaudida artista ha quedado, pues, en una situación comprometente.

Es de esperar que su beneficio corresponda en asistencia a sus méritos de artista.

"La Sombra" y el "Conde de Montecristo", en el Santiago

La compañía de dramas y comedias que con tanto éxito trabaja en el Teatro Santiago, llevó anoche a la escena la preciosa comedia de Andrés de Prada, que lleva por título "Más allá del amor". Prada ha hecho una obra bellísima, con una trama de lo más interesante, y sus personajes son tan humanos, que no pueden menos que convencer. "Más allá del amor" está hermosamente escrita y contiene pensamientos bellísimos.

El público recibió la obra, desde un comienzo, en forma por demás entusiasta, y ovacionó a los principales intérpretes, en muchos de los interesantes pasajes de la obra.

La vermouth de esta tarde se hará con el hermoso drama de Nicodemi, "La Sombra", pieza que ha gustado mucho a nuestro público, por tratarse de una producción de positivos valores artísticos. En esta obra, Concepción Olona hace una labor de lo más lucida y digna de aplausos.

La función nocturna tiene el atractivo de la segunda representación del grandioso drama de Alejandro Dumas, "El Conde de Montecristo", en el que la compañía que dirige Juan Domenech logró un éxito estruendoso. La interpretación ha sido muy acertada, especialmente a lo que se refiere a Carmen Jarque, Domingo Rivas, Domenech, Teresa Senen y Alcardi.

Las decoraciones son verdaderamente hermosas, como tenían que ser, ya que su autor es el célebre Robescale.

Es seguro que esta noche se renovará el éxito de la primera noche.

Hoy va "La Montería", en el Coliseo

Esta noche se pone en escena la hermosa opereta "La Montería", obra que ya ha quedado ampliamente afianzada ante nuestro público, por su argumento interesante y su música emotiva y fácil.

Uno de los números que mayor agrado han tenido para la concurrencia, ha sido, sin duda alguna, el del "Hay que ver", que el público corea con gran interés.

MUSICA

ARMANDO PALACIOS B.

En el expreso de las 7.30 P. M. de hoy llegará a Santiago el joven pianista Armando Palacios, de quien

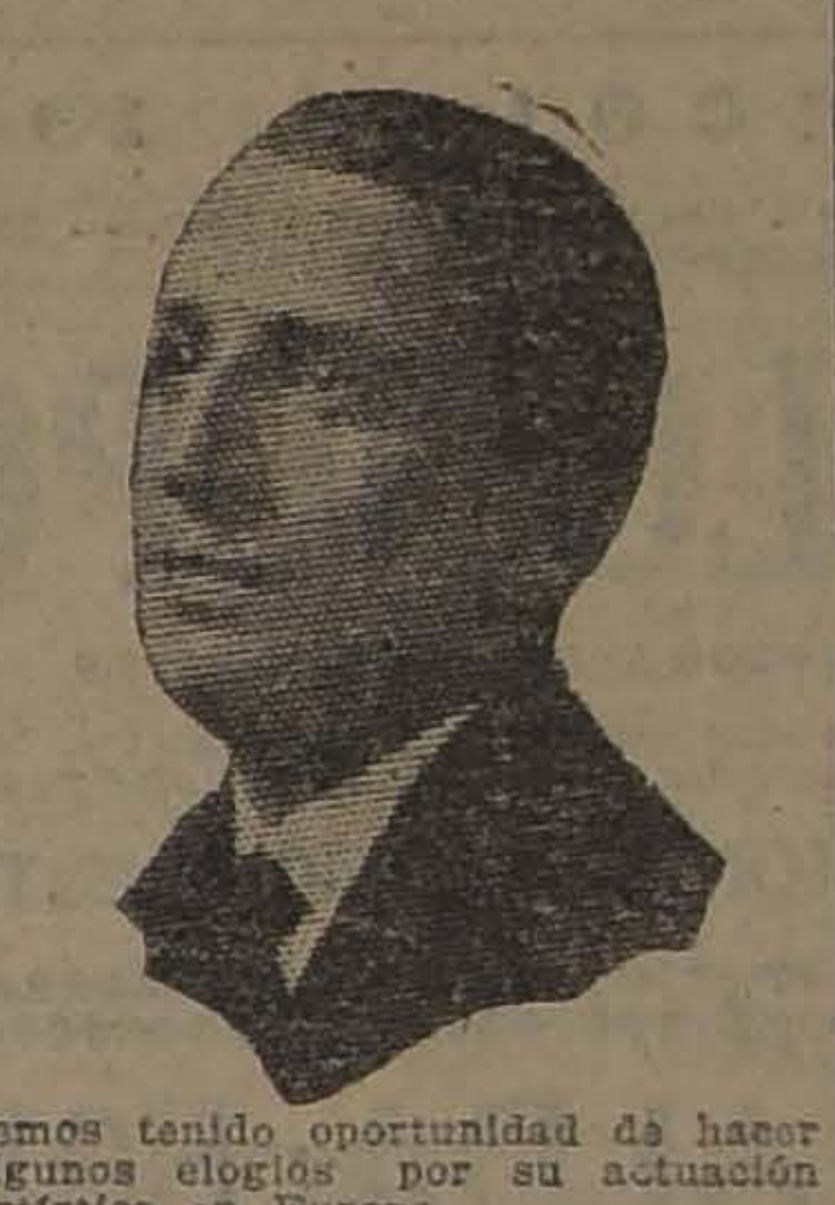

hemos tenido oportunidad de hacer algunos elogios por su actuación artística en Europa.

Esperamos verlo hoy mismo a fin de recoger impresiones más precisas acerca de su hermosa y fructífera carrera y acerca de las audiciones que piensa dar en Santiago en algunos días más.

La prensa extranjera, como hemos podido constatar por algunos artículos que han llegado hasta nosotros, ha tenido para el joven Palacios los más encomiásticos conceptos, tanto por sus facultades pianísticas e interpretativas como por el sello personalísimo que, según dicen, ha caracterizado y hecho destacar su joven personalidad. Así como Claudio Arrau logró conquistar en breve tiempo a los públicos de Alemania con la ejecución de programas de gran responsabilidad, Armando Palacios logró en su estada en aquel centro clásico de la música abrirse camino lleno de triunfos.

Como hemos dicho, viene hoy a Santiago sólo por asuntos particulares, para regresar en seguida a Valparaíso, en donde dará su primer concierto el 21 del presente mes. En seguida vendrá a la capital, en donde nos ofrecerá una serie de interesantes recitales.

J.

NOTICIAS CINEMATOGRAFICAS

SPLENDID THEATRE

HOY SE ESTRENA "EL ULTIMO BONAPARTE"

Y reaparición de la Orquesta Folatre, la mejor de Chile

Dos acontecimientos de gran importancia y que seguramente causarán sensación entre la distinguida clientela del Splendid se verifican hoy en dicha elegante sala de espectáculos cinematográficos, la de moda de nuestra sociedad.

Uno de ellos es la reaparición de la orquesta que dirige el profesor Folatre y que durante el año pasado hizo las delicias de la aristocrática clientela del Splendid, orquesta que este año se presentará considerablemente aumentada y mejorada. El programa del debut de hoy anota 18 piezas, de las que nombraremos a continuación las más importantes:

1. Unter der Friedensbanner, marcha.
2. Dumbel, fox-trot.
3. Buenos Aires, tango.
5. Toot-toot-tootsie, shimmy.
6. Rêve de Printemps, vals.
7. Csikos et Bohemienne, Czardas.
8. Arenas, paso doble.

El cine anuncia, tanto en la especial a las 6.30 P. M., como en la segunda de la noche, a las 10.30, el estreno de una producción sensacional del First National Circunt. Se titula "El último Bonaparte", y su argumento está basado en la historia del último descendiente de Napoleón. Sirve de tema a este asunto una frase de Napoleón, que dice: "Nacemos, vivimos y morimos en medio de lo maravilloso", y realmente la existencia del último descendiente del gran capitán fué una serie de acontecimientos maravillosos, provocados tanto por su carácter como por las aventuras en que se encontró metido al emprender la audaz tarea de reponer en Francia el trono de Napoleón.

Esta obra une al fascinador interés de su argumento, el hecho de desarrollarse y presentar no sólo visiones admirables de los hechos de armas y campañas gloriosas del Emperador, el de ofrecer desarrollarse en sitios donde tuvo lugar la epopeya napoleónica, en París, algunos de sus palacios, en la imponente tumba del Emperador en los Inválidos, en Santa Elena, donde se conoce la casa y la que fué tumba del Emperador; en Córcega y su capital de Ajaccio, cuyos campos conocieron la niñez del Emperador, etc.

Crea el rol de protagonista Henry Walthall, el inolvidable coronel de "El desarrollo de un pueblo", secundado por Ana Forrets y Rosemary Theby.

A las 5.15 P. M. se reanudan las secciones selectas diarias, con "La verdad acerca de las esposas", creación de Dorothy Blythe.

En la primera de la noche se exhibe el hermoso poema "El artista del amor", por el famoso "As de corazones", Lew Cody.

En la matinée, a las 3, de mañana Domingo, se exhiben el drama policial "Un millón en piedras preciosas", por la audaz Elena Holmes, y la comedia de aventuras e hípica, con grandes carreras de caballos en el Club Hípico de Nueva York, titulada "Llegando a la meta".

"LOS TRES MOSQUETEROS DE LA SIERRA"

Espeluznante parodia de la novela de Alejandro Dumas, estrenan hoy los Teatros Odeón, Setiembre y Esmeralda.

En las funciones de especial y noche de hoy, estrenarán los teatros Odeón, Setiembre y Esmeralda, un formidable y emocionante drama de aventuras de cow-boys, parodia de la inmortal obra de Alejandro Dumas, "Los tres mosqueteros de la sierra". Cómo ha hecho vibrar nuestras almas de emoción el romance de aquellos tres bravos caballeros, sin miedo y sin tacha que magistralmente creara el gran escritor francés en su obra famosa "Los tres mosqueteros". Así ahora, tres formidables cow-boys: Athor, Porthor, Aramor, nos deleitarán con sus heroicas hazañas del Far West. Son los tres legendarios mosqueteros de la sierra, resucitados sobre la árida pampa, bajo el sombrerazo enorme de los cow-boys y en nuestros días. Los tres unidos por el mismo coraje y la lealtad misma, caminan sin miedo por los senderos y barrancos, luchando, enamorando, bebiendo y jugando... todo sin tasa, sin medida y sin reflexión. El ayer y el mañana no les inquieta. Tienen siempre al presente sujeto en la punta de las negras bocazas de sus revólvers y en el airoso remolino de sus lazos. Hasta que un cuatro, tan brávo y leal como ellos les pone a prueba: "D'Artagnan", que surge magnífico; cow-boy desconocido y tímido que montado en su "caballo serrucho" iba rumbo a las sierras en busca de fortuna y de aventura.

En lo sucesivo, los cuatro valientes vaqueros seguirán unidos, seguros de que tan sólo la fatalidad o el amor podrá separarlos: "Todos para uno... Uno para todos", es el heroico juramento que los ata, el santo y seña de sus conciliábulos, el grito que los empuja a la victoria.

Buck Jhonnes, el célebre actor e inmejorable vaquero, es quien protagoniza el rol del "D'Artagnan de las sierras", personaje quijotesco y bravucón que encarnó toda una época de aventura y romance. Peggy O'Dare, la linda actriz americana, es la graciosa Constancia que, con su amor, logró quebrantar el heroico juramento de: "Todos para uno... Uno para todos", llevándose prendida en el oro de sus cabellos el alma aventurera y valiente de "D'Artagnan", el rey de los caballeros sin miedo y sin tacha.

No dudamos que los teatros Odeón, Setiembre y Esmeralda, se verán en sus funciones de hoy muy concurridos, como en sus mejores días de gala.

AVENIDA: HOY

6.30 y 9.30

La super producción de aventuras.

EL ZORRO

Creación de

Harry Carey (Cayena)

Mañana: ¿QUE QUIEREN LOS HOMBRES?

IMPERIO

Estrena programa cómico. — La aceptación entusiasta y el aplauso que alcanzó el último programa festivo presentado por esta sala, ha movido a la empresa a ofrecer el estreno de un nuevo espectáculo de esta naturaleza, en el que los tres ases de la gracia: Harold Lloyd, Larry Semon y Jimmy Aubrey, luchan en un torneo de competencia cómica, luciendo cada cual el máximo de sus habilidades en la interpretación de comedias escogidas que son verdadero exponente de sus facultades. Esta vez el rey del humorismo, acompañado de Bebé Daniels y Harry Snub Pollard, lucirá su arte original en "Sorprendidos por la cámara", obra de cuyo argumento saca el artista un partido extraordinario para hacer reir a carcajadas al espectador; Larry Semon, el acróbata eximio de gracia clownesca, trabajará esta vez en "Agapito presidiario", seguido en sus cómicas piruetas por alguien que es acróbata por naturaleza: don Mono Martín; Jimmy Aubrey, "el hombre de los ojos fijos", tiene también buena parte en el espectáculo, con su creación exótica titulada "Tontos y pompas de jabón", donde muestra con brillo sus facultades de cómico extraño, de gracia original; y, finalmente, las chicas atléticas actuarán en una comedia que es algo así como la graciosa zarzuela "Las corsarias". Se titula "Las enemigas de los hombres", y en su acción el espectador se divierte no sólo con las situaciones cómicas que son abundantes, sino con la belleza de este grupo de chiquillas que, apoderadas de un barco, dominan fácilmente las situaciones y las tempestades.

SETIEMBRE Y ESMERALDA

"Los tres mosqueteros de la sierra" y "Pirulita". — No tenemos para qué recalcar una vez más en el prestigio adquirido por los Sábados de aventuras de estos teatros. Baste decir que gentes de todos los barrios de la capital acuden semanalmente a estos cines en busca de fuertes emociones.

La vista principal de hoy es la novela de aventuras "Los tres mosqueteros de la sierra", interpretada por Peggy O' Connor y Buck Jones. Es una imitación de la famosa obra de Dumas. Sus protagonistas son cuatro amigos cowboys que toman como lema: "Todos para uno y uno para todos" y quieren reptir en el Oeste las legendarias hazañas de Athos, Portos, Aramis y D'Artagnan.

La obra no solamente tiene escenas sensacionales con proezas de atletismo y equitación, sino que hace reir. D'Artagnan cow-boy es un rico tipo, tanto más que usa como caballo de batalla un churo carretonero que causa hilaridad. Pero ¡Ay del que se ría en las barbas del jinete! Inmediatamente es retado a duelo por el quisquilloso mosquetero.

Además de esta cinta hay dos comedias, "Miss Hollywood", en dos actos, por Pirulita (Baby Peggy), de tres años y medio, y "Fantasía cinematográfica", comedia de dibujos animados.

BRASIL

"El bígamo" se titula el drama social que estrena hoy este teatro. Es una producción Goldwyn interpretada por Ivy Duke, competidora de Lina Cavallieri.

El argumento es tan fuerte como el de "La garra" de Linares Rivas. Es la historia de un hombre casado con una mala mujer y que se enamora en un país extranjero de una niña a la cual considera su ideal. Acallando su conciencia y creyendo que nunca su esposa va a volverle a encontrar, se casa nuevamente, con los tristes resultados que el espectador verá en la película.

ALAMEDA

Programa doble.—Hoy empieza el desenlace de la película "Las garras del águila" como penúltima función. Esta parte es de sumo interés, ya que los acontecimientos van llevando un aspecto bastante impresionante. Estos episodios llevan los números 10, 11 y 12. También se estrena la creación de Hoot Gibson, titulada "Bravura indómita".

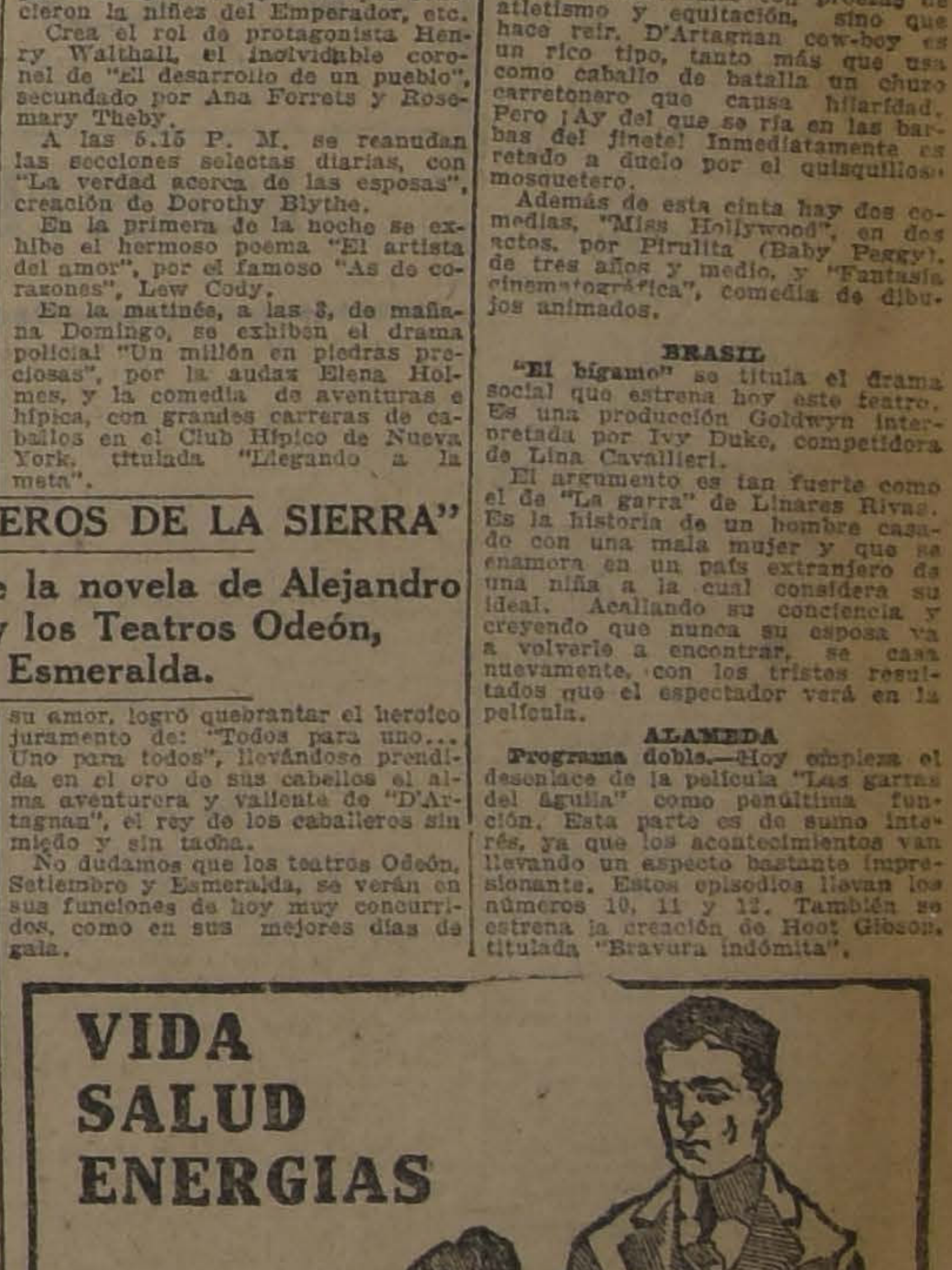

¿De que sirven los deseos, la actividad, y aun las energías, si su naturaleza a cualquier empleo de ellos se doblega y cansa?

Será inútil la lucha si al menor esfuerzo la debilidad, decaimiento general, flojedad de los músculos, postración nerviosa, y cansancio cerebral no responde como debe en un cuerpo vigoroso y saludable.

CORDIAL de CEREBRINA del Dr. ULRICI

es un tónico, reconstituyente, fortificante y nutritivo estimulante de magníficos resultados, probado por enfermos y médicos en las afecciones del cerebro, de los nervios y en toda forma de debilidad. Aumenta y purifica la sangre, fortifica los músculos y huesos, y regenera todo el organismo facilitando nuevas fuerzas, vitalidad y alegría.

THE ULRICI MEDICINE COMPANY, INC., NEW YORK

IMPERIAL

Hoy estrena "El Rey de la rapidez", por Charles Hutchison y Lucy Fox.—A causa de permanecer cerrado el Cine Alhambra, la Chilean Cinema Corporation se ve obligada a estrenar en este teatro la producción serial americana "El Rey de la rapidez". En este espectáculo, que se iniciará durante las funciones de hoy del mencionado teatro, con la presentación de los tres capítulos correspondientes a la función primera, hay que observar primeramente el progreso del autor y director Jorge B. Seitz, en cuanto a la concepción artística de un argumento dramático trazado a base de la más absoluta originalidad y de un sensacionalismo tan atrevido y audaz, que requería la figuración de intérpretes como hay pocos, un hombre de la talla de Charles Hutchison, que fuera campeón completo en toda suerte de deportes, de un valor singular y de una serenidad y sangre fría que le permitieran salir lucido y victorioso de la larga serie de peligrosísimas incidencias en que el héroe de la novela se ve envuelto.

"El Rey de la rapidez" consta de cinco funciones en quince capítulos de los que hoy conocerá el público los tres primeros.

MUNDIAL

Anuncia este teatro para sus funciones de especial a las 6.15 y noche 9.30, un programa cómico por Harold Lloyd, Larry Semon y Jimmy Aubrey, "Cupido tiene la culpa", "Periquete en aprieto", "Aquí huele a chamusquina" y "Agapito Botones". Para complemento de esta función se exhibirá el drama de aventuras por Herbert Rawlison, "El poder ajeno".

NOVEDADES

"El robo de lo más querido", y el parodista Ricotti. — Con éxito sigue actuando en este teatro el parodista y excéntrico musical, Ricotti. El programa confeccionado para las dos funciones de hoy es de los más atrayentes y variados. El biógrafo estrena la interesante película Pathé París, "El robo de lo más querido" comedia de modernísimo ambiente interpretada por Denise Legrey.

IMPERIO

EL CINE DE LA BUENA SOCIEDAD Y DE LOS ESPECTACULOS DE ARTE. LA MEJOR ORQUESTA DE SANTIAGO.

ELECTRA

"Las costas de la ilusión". — Es esta una producción americana gemela a "Macho y hembra", interpretada en forma admirable por Edith Storey.

Para mañana en las funciones de especial y noche anuncia la inauguración de la temporada de Otoño con "La verdad acerca de las esposas". Además debutará la Orquesta Jerez, que amenizará las funciones de especial y noche de todos los días.

POLITEAMA

"Morir amando" y "La casa de las intrigas".— Un doble programa ofrece hoy este teatro en sus dos funciones de la tarde y noche. El estreno "Morir amando", interpretado por Elena Holmes y Ellonor Faire, y el emocionante drama policial y de amores que narra una misteriosa historia de robos y luchas contra la policía, terminando con el más encantador de los idilios. Creación de Peggy May y Donald Mac Donald.

"El zorro". — Yena, el intérprete heroicos del Far al público de esta extraordinaria por él mismo y turas de su vida obra para valientes que jamás se arredra ligro y han conve en el Norte de su hecho en verdad ción; tal pensará la obra de hoy.

PROGRAMAS

BRASIL.—"El Duke.

ESMERALDA Y "Los tres mosqueteros "Miss Hollywood" 'Fantasías cinemat

SPLENDID.—Hoy tre, 6.30 y 10.30, "parte", por Henry Forrest y Rosemary 9.30, "El artista Lew Cody y Betty 6.15, "La verdad esposas", por Betty Luther.

INDEPENDENCIA.— grama de aventu ensangrentada", Lewis Stone y pez", por Sessue

HOY 6.30 Y 9.40: COMPETENCIA COMICA

NUEVO TORNEO DE BUFONADA Y GRACIA POR LOS ASES DE LA COMICIDAD

HAROLD LLOYD — LARRY SEMON — JIMMY AUBREY

— EN —

SORPRENDIDOS POR LA CAMARA

(Con Bebé Daniels y Cachivache)

— EN —

Agapito Presidiario

(Con Don Mono Martín)

— EN —

TONTOS Y POMPAS DE JABON

(Con las Chicas Atléticas en "Enemigas de los hombres)

Recomendamos nuestras funciones de lujo de MAÑANA

CON EL SELECTO ESTRENO:

FIRST NATIONAL EXHIBITORS CIRCUIT

POR EL TRIO DE CELEBRES ASTROS

Catherine Mc Donald — Mary Alden — David Winter

Hombres de Poca Fé

ACCION EN NUEVA YORK. — MODAS. — INTERIORES DE REGIAS MANSIONES.

LUNES

EL ESTRENO

QUE TODO SANTIAGO

ESPERA

CON

ANSIEDAD

LOS MISTERIOS DE PARIS

DE EUGENIO SUE

PRINCIPE RODOLFO: GEORGE LANNES. —:— FLOR DE MARIA: HUGUETTE DUFFLOS (De la Academia Francesa)

Func'ón Pri

"La Juventud Príncipe Ro

— Y —

"La Taberna Conejo Blan

ATENAS

"La calle de los Ensueños".—El Teatro Atenas, para satisfacer bien la necesidad de buenos pro[illegible] en sus funciones cotidianas, ha contratado, aparte de sus espectáculos diarios, "La calle de los Ensueños", superproducción que ha gustado en los cines centrales y que es obra de David W. Griffith. La dará a conocer en sus funciones de hoy.

AVENIDA MATTA

Constance Talmadge y Bert Lytell.—Hoy actúan en la pantalla de esta sala dos artistas que son las dos atracciones más definidas del film moderno. Son Constance Talmadge y Bert Lytell.

Las películas se titulan "Regeneración", por Bert Lytell; y "La mujer vampiro", por Constance Talmadge.

MIERCOLES 19

PRIMERA FUNCION ARTISTICO - SOCIAL DE SANTIAGO. — INAUGURACION DE LA TEMPORADA DE OTOÑO.

EL ANILLO NUPCIAL

SUPER ESTRENO WARNER BROTHERS

La historia de tres hogares vistos íntima y mundanamente. Expresión grandiosa de la vida con sus aspectos de disolución y verdad. INTERPRETES:

UNA CONSTELACION DE CATORCE ESTRELLAS

MARTES 25

Ninguna Película

VERA USTED POR MUCHO TIEMPO QUE ALCANCE A LA GRANDIOSIDAD DE LA MAGNIFICENCIA Y EL ARTE DE

LA OCTAVA MARAVILLA

SODOMA y GOMORRA

IMPERIO.—Tarde y va competencia cómica Lloyd, Larry Semon y brey.

VICTORIA. — Tarde "Frente al viento", thot.

IMPERIAL.—Tarde y rey de la rapidez", función primera.

REPUBLICA.—Tarde verdad acerca de las

ATENAS. — Tarde calle de los ensueños

POLITEAMA.—Especial "Morir amando" y "La intrigas".

ELECTRA. — Especial "Las costas de la ilusión

NOVEDADES.—Hoy noche: "El robo de lo y éxito de Ricotti.

SETIEMBRE y ESMERALDA: HOY

129.o SABADO DE AVENTURAS Y COMEDIAS: 8 ESTRENOS

Los 3 Mosqueteros de la Sierra

Las aventuras de cuatro amigos cow-boys que quisieron imitar en el Far West las proezas de D'Artagnan, Athos, Portos y Aramis.

"MISS HOLLYWOOD" por PIRULITA

"FANTASIAS CINEMATOGRAFICAS", DIBUJOS ANIMADOS

Uno para todos- Todos para uno

Mañana: SETIEMBRE Y ESMERALD

AMOR DE MARID y CAPRICHO DE AMANT

La novela de un hombre que amaba a su mujer todas las cosas. Pero ella consideraba prosaico este amor trimonial y se sentía encantada por las palabras de drón de honras. Era como el cazador que iba a hembra del pato salvaje sin darse cuenta que el acompañaría en su desgracia hasta la muerte.

DIECIOCHO

Iniciación de la temporada de Otoño.—Este teatro inicia hoy la temporada de Otoño. Como los años anteriores, este teatro dará solamente espectáculos para familias, dedicando especialmente las vermouths de los días festivos, a la exhibición de las comedias más sanas por su argumento y especialmente seleccionadas entre las mejores producciones que llegan a Chile.

El programa de hoy anuncia "Revista de Modas", presentadas por la bella actriz Marion Devis, con novedades para la temporada de Invierno.

Un chistoso programa cómico Universal, con el estreno de la comedia "La manía del golfo", por Brownie, y estreno de la lindísima producción Paramount "El lucero del alba", graciosísimo y poético romance de amor y de escenas hípicas, interpretado por el favorito del mundo femenino, Douglas Mac Lean.

La Orquesta Jazz Band ejecutará un lucido programa musical.

REPUBLICA

"La verdad acerca de las esposas".—"Toda mujer, por el instinto propio de la feminidad", siente la inclinación, la necesidad de amar al marido, reclamando del corazón de éste un amor igual al suyo. Tal es el comentario que, a manera de tema, sugiere la visión de la película extraordinaria titulada "La verdad acerca de las esposas", obra que interpretan con intuición y talento muy apreciables Betty Plythe y Ana Luther. Esta cinta ha sido uno de los éxitos de los programas Max Glucksmann y el República la dará a conocer en sus funciones de hoy.

PROXIMOS ESTRENOS

Teatros Setiembre y Esmeralda.—Mañana se estrenará "Amor de marido y capricho de esposa" en los Una película que gustará tanto como "¿Por qué pecan las esposas?" es la novela "Amor de marido y capricho de esposa", que se exhibirá mañana en los Teatros Setiembre y Esmeralda.

La leyenda del pato salvaje, que cuando cae herida su compañera por la escopeta del cazador busca la muerte, es la que sirve de base a esta sentimental producción.

El protagonista es un marido que ama a su esposa por sobre todas las mujeres del mundo. Pero ella no lo comprende. Encuentra prosaico este amor matrimonial y sueña con locas pasiones como las que figuran en las románticas novelas [illegible] ánimo es aprovechado por un tenorio que deleita los oídos de la joven esposa con mentidas palabras de amor. Ella cree que ha equivocado su vida y que la existencia al lado del pretendiente sería un eterno idilio.

Cuando el marido supo la situación de su mujer debe haber sentido un sentimiento análogo al del pato salvaje. Si su esposa caía en desgracia quería él también acompañarla en la caída.

"En las selvas del Brasil" es una maravillosa película del natural.—Más interesante que todas las vistas del natural que se han dado hasta el día es "En las selvas del Brasil", la cinta de la Sociedad de Vistas Educativas que se estrenará el Jueves en el Setiembre y el Brasil.

Esta película reproduce todas las incidencias de la famosa expedición del general Rondón al interior de nuestro Continente, llegando hasta tierras donde nunca había puesto su pie un hombre civilizado. Allí encontró tribus que llevaban vida salvaje primitiva y en poco se diferencian en cuanto costumbres a los monos. No usan ningún traje y esto hay que advertirlo para evitar sorpresas a las damas que asistan.

Las visiones de la fauna y flora de los bosques tropicales son maravillosas. No hay palabras con qué describirlas.

"El anillo del matrimonio" estrena mañana el Splendid.—Ha sido escogida para ser estrenada en las funciones de mañana Domingo del Splendid, secciones de 6.30 y 10.30 "El anillo del matrimonio" (The marriage ring), producción romántica y de gran lujo, cuyas escenas de absoluta moralidad refieren una de aquellas novelas amorosas tan del agrado del público. Se desarrolla en el ambiente aristocrático de Nueva York y Honolulu, la capital de las Islas Hawai, en la que se conocen los más bellos panoramas de la isla y además se hace una ascención al volcán en plena actividad de dicha isla, asistiendo el espectador al espectáculo imponente que causa la visión de la lava hirviente en su cráter.

Enid Bennett y Jack Holt, interpretan esta obra, en la que las damas encontrarán un aliciente más, el de las bellas y elegantes toilettes de última moda lucidas por la principal intérprete.

"Jocelyn".—Con interés espera el público el estreno de esta superproducción de arte Gaumont Pax, vertida al cine según la obra de Lamartine. El poeta de exquisita sensibilidad, el príncipe del intelecto, soñador y romántico, dedicó este bello romance a enaltecer una vez más a la mujer y sus sentimientos; y una vez más encontró la acogida de aquellos que saben hacer vibrar intensamente todo cuanto de noble y puro encierra el alma humana.

"Jocelyn" es el poema del amor, del sacrificio, y la abnegación, es la historia desgarradora de una mujer que amó por sobre todas las cosas, que llegó un día a envilecer su vida en busca del olvido por lo que creía la traición del sér que amaba y que, llegada la hora de la muerte, arrepintióse de todos sus pecados, menos de haber amado.

León Poirier, el célebre director de "El Pensador", a quien se ha rendido el más alto homenaje concediéndole el título de honor de la Asociación de Directores de producciones cinematográficas por la realización de "Jocelyn", eligió para esta obra magna tres intérpretes de gran categoría: Mlle. Myrga, MM. Tallier y Rogel Karl.

"Jocelyn" será estrenada el Martes 18, en los teatros Setiembre, Brasil y Esmeralda, quienes inauguran con esta obra su gran temporada de Otoño.

JOCELYN

¿Hay en estos tiempos amor es tan inmensos como el de Laurencia y Jocelyn? ¿Hay amores inextinguibles que sobrevivan a la muerte física y continúen en la eternidad? —Vea Ud. este sublime poema de Lamartine.—

MARTES SETIEMBRE ESMERALDA Y BRASIL | MIERCOLES AVENIDA ESMERALDA

Exclusividad de la Cía. Cinemat. Italo-Chilena.

TEATRO SANTIAGO

Empresa Ernesto Bouquet

Compañía de dramas y grandes espectáculos

Hoy Sábado 15 de Marzo de 1924. Vermouth, a las 6.15 Gran éxito, LA SOMBRA, de Nicodemi

Noche, a las 9.15. Colosal suceso,

EL CONDE DE MONTECRISTO

Pronto. La muerte del dragón, de Muñoz Seca.

TEATRO LA COMEDIA

Empresa Ernesto Bouquet

Compañía Italiana de Operetas

BERTINI- GIOANA

Hoy Sábado 15 de Marzo. Hoy. Vermouth, a las 6 en punto. Gran éxito. Noche, a las 9.15.

"SCUGNIZZA"

ODEON.—Especial y tres mosqueteros de la novela de los tres miedo y sin tacha.

AVENIDA.—Tarde y zorro", por Cayena.

IRIS.—"Te amo" y "Caprichos de la moda".

SALA ORIENTE.—Noche: "La condesa Sar Bertini.

MINERVA.—3.a función rie "Las garras del "preferida mis Rev ríos fantásticos", por

DIECIOCHO.—Hoy, P. M., iniciación de la de Otoño. Orquesta Jazz lucero del alba", revista 1924 y programa cómico

HIPPODROME.—Hoy lamente, "La despreciada dys Walton y "Un

MUNDIAL.—Harold Larry Semon "en cuatro gran risa y Herbert poder ajeno".

TEATRO YUNGAY.—noche, "Tuya por todo Manzzini y la Chilena.

JOVEN

con práctica de aritmética comercial y del idioma inglés, se necesita. Indispensable que escriba bien a máquina.

Dirigirse a

M. E.— CASILLA 1162

PARA COLEGIALES

TRAJES CAZADORES, casimir inglés, pura lana, corte y confección perfecta, de 7 a 15 años, primera edad . . . . . . $	75.00
TRAJES CAZADORES en segunda clase, desde . . . . $	51.00
SOBRETODOS RAGLAN, casimir inglés, pura lana, de 8 a 15 años, primera edad . . . . $	84.00
MARINEROS, sarga inglesa, pura lana, corte elegante, todo forrado, de 4 a 10 años, primera edad . . . . $	51.00
ABRIGOS MARINEROS, misma clase como anterior, botones dorados, tipo clásico, todo forrado, de 2 a 11 años, primera edad . . . . $	48.00

GRAN SURTIDO en Medias Sport, Chalecos lana, Bufand Chombas, Jersey .

Todo de primera clase, a precios muy convenientse, resultando económico por su duración indefinida.

CAMISAS CALZONCILLOS CASA MUZARD ZAPATOS SOMBRER

Sección NIÑOS, Ahumada esq. Moneda

COLISEO NACIONAL

Compañía de Operetas Retes-Jarques

HOY SABADO 15 DE MARZO, HOY

"LA MONTERIA"

DANZA Y BAILES

Decorado y Sastrería ex-profeso Lucen' dades en "LA HIGIENICA", AHUMADA 132.

PLATEA: $ 3.00

T. VICTORIA

HOY TARDE Y NOCHE

Frente al Viento

Estreno Pathé-Paris, por

LEON MATHOT

Mañana: Otra primicia de arte francés:

EL ROBO DE LO MAS QUERIDO

por DENISE LEGREY.

ESTRENO DE LUJO

REPUBLICA — Teatros — ALAMEDA

FUNCION DOBLE

La Verdad Acerca de las Esposas

Drama pasional de ambiente aristocrático por

BETTY BLYTHE

en

Las Garras del Aguila

Episodios 10, 11 y 12. Cuarta función; y

HOOT GIBSON

BRAVURA INDOMABLE

TEATRO DIECIOCHO

Dieciocho 14. Teléfono Inglés 3778

Hoy 6.30 y 9.30 P. M.

Inauguración de la Temporada de Otoño.

Orquesta Jazz Band.

Estreno. Paramount.

"EL LUCERO DEL ALBA"

por DOUGLAS Mc. LEAN.

Además: "LA MANIA DEL GOLFO", y revista de modas 1924.

PADRES DE FAMILIA

Cuando sus niños lloren, deles una entretención: obséquieles un juego de los publicados en "La Nación". Precio sesenta centavos

TEATRO IMPERIAL

HOY

TARDE Y NOCHE

EL DIA DE LAS GRANDES EMOCIONES

Iniciación de la SERIE ESTUPENDA, el prodigio de sensacionalismo, de peligros, proezas y luchas, que PONE LOS PELOS DE PUNTA.

El Rey de la Rapidez

protagonizada por el temerario de la escena muda, el hombre de audacia y valor increíbles: CHARLES HUTCHISON, que hará que todo le parezca pequeño, después de haber visto su grandeza.— ESTRENO de la PRIMERA FUNCION: Capítulos: 1.o "EL PROFUGO"; 2.o "UNA LUCHA SUBMARINA"; 3.o "PEDRO EL PIADOSO".

Además, el programa Larry Semon Lloyd, en

Agapit Pres idiar

Tontos y jabón; Enemigas hombres; y por la Cámara

VALPARAISO

(DE NUESTROS CORRESPONSALES)

QUINTIN ROMERO EN VALPARAISO

LOS DEPORTISTAS PORTEÑOS LO HACEN OBJETO DE CARIÑOSAS MANIFESTACIONES

Su exhibición alcanza un gran éxito.— Hoy parte en el "Teno" con destino a Estados Unidos

ROMERO A SU LLEGADA EN LA ESTACION DEL PUERTO

Con un entusiasmo propio de grandes manifestaciones fué recibido en Valparaíso el campeón chileno en todos los pesos Quintín Romero, que como se ha anunciado se dirige a Estados Unidos, en compañía de su "manager" señor David Echeverría Valdés y su entrenador M. Paul Gasquet.

Desde las once de la mañana, la Estación del Puerto se vió concurridísima y cuando el convoy del expreso entraba en el radio de la estación y la figura de Quintín apareció en la plataforma del coche, el crecido público que había concurrido prorrumpió en una ensordecedora ovación que duró algunos minutos, mientras el campeón descendía del tren y era saludado y abrazado por sus amigos y admiradores.

Después de recorrer en un automóvil algunas calles de la ciudad, siempre seguido de un numeroso público, Romero visitó las redacciones de los diarios locales y se dirigió a Viña del Mar, donde se le ofreció un gran almuerzo en el local de la 2.a Compañía de Bomberos.

En la tarde ha seguido siendo agasajadísimo por sus múltiples amigos y admiradores.

Pero el acto que tuvo mayor interés y en el cual se exteriorizó una manera franca las simpatías con que Romero cuenta entre los porteños, fué la exhibición de la noche en el local del Coliseo Popular, el que se vió desbordante de un público ávido de ver una vez al popular campeón y de apreciar los grandes progresos alcanzados en el extranjero.

Después del desarrollo de un interesante programa de box, en el que participaron los profesionales y aficionados más destacados de los ring de Valparaíso, hizo su presentación Quintín con el campeón Manuel Bastías y Ricardo Rojas, en cuatro vueltas fueron seguidas con un vivo interés por los asistentes.

Durante su exhibición y al terminarla el público hizo objeto a Quintín de grandes y cariñosas manifestaciones, que se hicieron extensivas al señor Echeverría Valdés, M. Gasquet y Luis Vicentini, que fué el director de la presentación.

LA PARTIDA

Por el "Teno" que sale a mediodía se embarcará con destino a Estados Unidos Romero, en compañía de su manager y su entrenador, en busca de mayores horizontes para su triunfal carrera pugilística.

En el mismo vapor se embarcará con el mismo destino el campeón suramericano de peso liviano Luis Vicentini.

Existe con tal motivo gran entusiasmo por irlos a despedir y desearles que la suerte y la fuerza de sus puños los acompañe siempre en sus peleas.

GUIA DE DESPACHADORES DE ADUANA

CASTRO y ANDREWS
Facilidades en derechos de aduana.
Serrano 22.— Casilla 732
VALPARAISO

COLIN L. CAMPBELL
Bandera 630. — SANTIAGO

Pretot Fontaine y Cía.
Blanco 951. — Casilla 32
VALPARAISO

Pedro Santibáñez
SERRANO 69. — CASILLA 200
VALPARAISO

HERNAN VIGIL
VALPARAISO
Agente General de Aduanas
SERRANO 169

WILGAND & Co.
VALPARAISO
Blanco 891. — Casilla 32
SANTIAGO
Bandera 547. — Casilla 457

NOTAS SOCIALES

DINNER BLANC.—Próximamente un grupo numeroso de jóvenes y señoritas de la sociedad de Viña del Mar y de este puerto ofrecerán un dinner blanc en honor de la señorita Beatriz Machado D'Oliveira, que en breve debe abandonar este país, por cuanto su señor padre, el actual cónsul del Brasil en este puerto, señor don Octaviano Machado ha sido designado como cónsul de su país en Havre.

Esta manifestación tendrá lugar en los comedores del Gran Hotel de Viña del Mar y a juzgar por los preparativos efectuados y por las generales simpatías que se ha captado en su corta estadía entre nosotros la señorita Machado, promete ser todo un acontecimiento social.

COMIDA.—El Jueves de la presente semana el señor don Arturo Prat Carvajal ofreció una comida a un numeroso grupo de sus relaciones sociales en los comedores del Club de la Unión de este puerto.

DIA DE RECIBO.—En la tarde de ayer recibieron a sus numerosas relaciones sociales en su residencia de Verano de El Recreo, el señor don Arturo Irarrázaval Correa y señora Georgina Llobet de Irarrázaval.

DE PUNTA ARENAS.—Después de de haber permanecido una temporada en Punta Arenas han regresado a Viña del Mar el señor don Abraham Gacitúa, señora Ana Braun de Gacitúa y familia.

MATRIMONIO.—Próximamente se efectuará en Viña del Mar el matrimonio de la señorita Adriana Plaza Palma con el señor don Eduardo Vijil Olate.

Cambios de jefes en la Armada

En la semana próxima se efectuarán algunos cambios importantes en las oficinas superiores de la Armada.

El capitán de fragata señor Eduardo Gándara, pasará de la Dirección del Personal a comandante de Artillería y Fortificaciones.

El capitán de fragata señor Bernardo Riquelme, de comandante de Artillería y Fortificaciones, al Departamento del Personal.

El capitán de navío, señor Carlos Andonaegui, de la Dirección del Personal, a comandante del crucero "Blanco Encalada".

La visita del Ministro Schepeller a Chiloé

El Gobernador Marítimo de Puerto Montt, señor Stone, ha comunicado a la Dirección del Territorio Marítimo, que ayer llegó a esa ciudad el Ministro de la Corte de Valdivia, señor Gregorio Schepeller, que debe practicar una visita judicial a Chiloé.

Con este motivo, la "Yelcho", que estaba esperando al señor Ministro por orden del Gobierno, partió para Ancud después del medio día de ayer.

Agrega el señor Stone que, según informaciones que ha recogido, la visita del señor Ministro durará doce días.

¿Crimen o suicidio?

Debido a los denuncios de una vendedora ambulante que ordinariamente se estaciona en las inmediaciones del Teatro del Cerro de la Cordillera, y basados en el fuerte mal olor que salía de la casa de Ignacio Guerrero, la policía allanó ayer la habitación de este individuo y se encontró con el cuadro horroroso que presentaba el cuerpo de este individuo en la más absoluta descomposición, por lo que se hace creer que la muerte de Guerrero ha debido ocurrir hace mucho tiempo.

En las manos de la víctima se encontró un revólver, por lo que se presume se haya suicidado; pero también ha llamado la atención que contigua a la habitación de Guerrero, existiendo una división de sacos, viva una familia que tiene cantina, y hay allí constantes borracheras y desórdenes. Pues bien, como decimos, esta gente no sintió la detonación ni tampoco notó el olor que despedía el cadáver de Guerrero.

Ignacio Guerrero era un meritorio empleado de la Imprenta y Litografía Universo, de 25 años de edad, y no tenía más parientes que una hermana que está en la Casa de Orates, con sus facultades mentales trastornadas. Guerrero era propietario de valiosas propiedades, que le producían muy buena renta; tenía fama de ser un hombre muy trabajador y de una conducta intachable.

La Junta Local del Puerto

Ayer se reunió la Junta Local del Puerto, y estudió la organización del cobro de la descarga por los malecones bajos. Además, despachó numerosísimas solicitudes particulares.

El expresó en Quilpué

Hoy será el último día que los expresos entre Santiago y Valparaíso se detengan en la Estación de Quilpué, como lo habían hecho durante el Verano último.

Movimiento marítimo

Ayer llegaron:
El Teno, de San Antonio.
El Mercedes, de Arica.

Ayer salieron:
El Cachapoal, para Pimentel.
El Perú, para Arica.
El F.cre para Arica.

El Sábado 15 llega:
El Alda, de Amberes.

El Sábado 15, salen:
El Teno, para Nueva York.
El Péric., para Quintero.
El Mercedes, para Iquique.

El Domingo 16 llegan:
El Oriana, de Liverpool.
El Rhodophis, de Amberes.
El Valdivia, de Corral.
El Purén, de Lota.

El Lunes 17 llega:
El Maipo, de Pimentel.

El Lunes 17 salen:
El Valdivia, para puertos del Sur.
El Purén, para Coquimbo.

AVISOS DE VAPORES

GRACE LINE
"SANTA ANA", 19 DE MARZO
Sadrá de Valparaíso, a la 1 P. M.
Gran rebaja en los precios de pasajes a Nueva York
PROXIMAS SALIDAS
"SANTA ELISA", Abril 2 ..
"SANTA LUISA," Abril 16
"SANTA TERESA", Abril 30
SOLICITEN PORMENORES DE LOS AGENTES:
GRACE Y Cía. (Chile) S. A.
HUERFANOS 1087 —:— SANTIAGO

P. S. N. C.
VAPORES PARA EUROPA
ORCOMA . 5 Abril 1 P. M.
ORTEGA . . 19 Abril 1 P. M.
ORITA . . . 3 Mayo 1 P. M.
Para Antofagasta, Mejillones, Iquique, Arica, Mollendo, Callao, Balboa, Cristóbal, Habana, Coruña, Santander, La Rochelle, La Pallice y Liverpool.
ORIANA, Vía Estrecho de Magallanes. Saldrá de Valparaíso 30 de MARZO, a la 1 P. M.
Para San Antonio, Talcahuano, Coronel, Puerto Montt, Punta Arenas, Portt Stanley, Montevideo, Santos, Río de Janeiro, San Vicente (C. V.), Lisboa, Leixoes, Vigo, La Coruña, La Rochelle-Pallice, Liverpool.
VAPORES PARA NUEVA YORK
BOLETOS DE IDA Y VUELTA
Ebro . . . . 28 de Marzo
Ebro . . . . 21 de Mayo
Essequibo 23 de Abril
1 P. M.
Para Antofagasta, Iquique, Arica, Mollendo, Callao, Salaverry, Paita, Balboa, Cristóbal, Habana y Nueva York.
The Pacific Steam Navigation Company
SANTIAGO: Agustinas 1017 —:— VALPARAISO: Calle Blanco
SUB-AGENTES EN SANTIAGO: Transportes Unidos, Estado esquina Delicias; Expreso Villalonga, Agustinas 840.

Soc. Anón. Com. Braun & Blanchard
SERVICIO DE VAPORES
VALDIVIA
De VALPARAISO, el 17 de Marzo, para: Coquimbo, Huasco, Caldera, Taltal, Antofagasta, Tocopilla, Iquique, Junín, Pisagua y Arica.
SERVICIO REGULAR DE PASAJEROS Y CARGA A BUENOS AIRES
TARAPACA
Este espléndido vapor ex-"Presidente Mitre", con magníficas comodidades para pasajeros, saldrá de VALPARAISO el 20 de Marzo, para: San Antonio, Tomé, Talcahuano, Coronel, Corral (Valdivia), Puerto Montt, Punta Arenas y Buenos Aires. Oportunidad para trasladarse a Buenos Aires, conociendo los Canales magallánicos, considerados sin rival en el mundo por su belleza panorámica. Precios reducidos.
SANTIAGO
AUGIER, BENAVIDES y Cía.
Bandera 180
VALPARAISO
BLANCO 957-959
Teléf. Inglés 2747. Nacional 261

The Royal Mail Steam Packet Company
SERVICIO RAPIDO DE — LUJO DESDE —
Buenos Aires a Europa
PROXIMAS SALIDAS DE LOS AFAMADOS VAPORES A.

"ANDES"...	15,620 toneladas,	3 de ABRIL
"ARLANZA"	14,930 toneladas,	17 de ABRIL
"AVON"	11,000 toneladas,	1.º de MAYO
"ALMANZORA"	15,500 toneladas,	15 de MAYO
"ARAMAYA"	10,530 toneladas,	22 de MAYO

PROXIMAS SALIDAS DE LA LINEA D.
"DESEADO". . . 14 de Marzo
"DESNA" . . . . 28 de Marzo
"DEMERARA". . 11 de Abril
"DARRO" . . . . 9 de Mayo
Rebajas en boletos de ida y vuelta con descuento adicional para familias. Hay camarotes de 1, 2 y 3 camas, y también combinaciones de departamentos de lujo con baño privado y toda clase de comodidades.
Viajes de llamada desde varios puntos de Europa, Siria y Turquía.
The Pacific Steam Navigation Company
CASILLA 536.— SANTIAGO.— AGUSTINAS 1017
SUB-AGENTES. Compañía Expreso Villalonga y Compañía Transportes Unidos

Compañía Sud-Americana DE VAPORES
SERVICIO DIRECTO RAPIDO A NEW YORK
en 18 días, con escala en Antofagasta, Iquique, Callao, Payta y Cristóbal. PROXIMAS SALIDAS
"ACONCAGUA" Sábado 12 de Abril, a la 1 P. M.
"TENO" Sábado 10 de Mayo, a la 1 P. M.
EL PASAJE A NUEVA YORK VALE 250.00 DOLARES EN PRIMERA CLASE Y 110.00 EN INTERMEDIA; A CRISTOBAL, 150.00 Y 65.00 DOLARES, RESPECTIVAMENTE
SERVICIO A GUAYAQUIL
con escalas en Coquimbo, Antofagasta, Gatico, Tocopilla, Iquique, Caleta Buena, Arica, Ilo, Mollendo, Chala, Pisco, Tambo de Mora, Callao, Salaverry, Pacasmayo, Eten, Pimentel, Payta y Guayaquil. PROXIMAS SALIDAS:
"IMPERIAL" Viernes 21 de Marzo, a las 4 P. M.
"PALENA" Viernes 4 de Abril, a las 4 P. M.
SERVICIO A PIMENTEL
con escalas en Coquimbo, Huasco, Caldera, Chañaral, Taltal, Antofagasta, Iquique, Pisagua, Arica, Ilo, Mollendo, Lomas, Pisco, Cerro Azul, Callao, Huacho, Supe, Huarmey, Casma, Samanco, Chimbote, Salaverry, Pacasmayo, Eten y Pimentel. PROXIMAS SALIDAS:
"MAIPO" Viernes 28 de Marzo, a las 4 P. M.
"MAPOCHO" Viernes 11 de Abril, a las 4 P. M.
TARIFA REDUCIDA EN LOS PASAJES DE CAMARA DE LAS LINEAS A GUAYAQUIL Y PIMENTEL, ENTRE PUERTOS CHILENOS: ANTOFAGASTA, $ 125; IQUIQUE, $ 171; ARICA, $ 192
Al solicitar un pasaje es indispensable la presentación del certificado de vacuna
WESSEL DUVAL & Cía.
Huérfanos esq. Morandé, Agentes
COMPAÑIA TRANSPORTES UNIDOS
Estado esquina Delicias, Sub-Agentes

INFORMACIONES DEL INTERIOR (DE NUESTROS CORRESPONSALES)

TARAPACA

ROBO DE CUARENTA MIL PESOS A UNA AGENCIA

SE EFECTUA A DOS CUADRAS DE LA POLICIA

(De nuestro Corresponsal, por Telégrafo)

IQUIQUE, 14.—La población se encuentra alarmada con motivo de un audaz robo perpetrado en la Agencia "La Bienhechora", situada a dos cuadras del cuartel de policía.

Las especies robadas suman más o menos cuarenta mil pesos y son en su mayoría, prendas de personas pobres.

Los diarios se ocupan extensamente de este robo y al hacerlo hablan de la invasión de una banda de ladrones profesionales que operan con toda maestría, sin dejar rastro de sus fechorías. Piden—también—de las autoridades que se proceda a organizar una batida.

El diario de la mañana "La Provincia" se ocupa especialmente de llamar la atención hacia la situación en que quedan los pobres, los que han perdido sus prendas sin que nadie responde de ellas. Dice—además—que no pueden prevalecer los defectos de la ley en este sentido, la que no establece responsabilidad en casa de robo.

Los afectados son numerosos y la mayoría quedan en situación difícil por cuanto tenían empeñado todo lo que poseían.

TRABAJANDO POR UNA BUENA MUNICIPALIDAD

LOS DIARIOS PIDEN PERSONAS QUE SE DEDIQUEN A TRABAJAR Y NO A POLITIQUEAR

(De nuestro Corresponsal, por Telégrafo)

IQUIQUE, 14.—Las actividades políticas relacionadas con la próxima elección de municipales entran en pleno auge en la ciudad, la que se encuentra interesadísima en que se elija un núcleo de ciudadanos que den garantía de honradez y laboriosidad a fin de salvar la comuna que se encuentra con todas sus entradas embargadas y con servicios deficientes.

Los diarios, en forma unánime, piden que vayan a la comuna personas que dediquen sus mejores horas a trabajar por el bien público y no a politiquear.

La Alianza Liberal presentará una lista de personas honorables, de acuerdo con las espectativas de la ciudad.

En los círculos radicales se espera con impaciencia el regreso de los diputados señores Briones y Ramírez, a fin de que se pongan a la cabeza del movimiento pro Municipalidad modelo.

CAUTIN

UN NIÑO DESAPARECIDO 3 AÑOS ATRAS FUE ENCONTRADO

SU PADRE, EL VICE - CONSUL DE ITALIA EN VALDIVIA, OFRECIO DIEZ MIL PESOS, CUANDO RECIEN SE PERDIO, SIN LOGRAR RECUPERARLO

(De nuestro corresponsal, por telégrafo)

TEMUCO, 14.—La opinión pública está preocupada por la sensacional información dada por un diario de la mañana relacionada con el hallazgo de un niñito del señor Félix Corte, Vice-Cónsul de Italia en Valdivia.

Dicho niño había desaparecido misteriosamente hace tres años y meses. El señor Corte publicó avisos en todos los diarios del Sur ofreciendo la suma de diez mil pesos a quien le diera noticias al respecto. Las policías de los diferentes departamentos agotaron las investigaciones y no pudieron hallarlo.

Ahora, hace cuatro meses que se presentó al señor secretario de la Intendencia de Cautín, un trabajador del campo llamado José Ramón Illesca con el objeto de entregarle un niñito que había encontrado abandonado en el camino público.

Illesca expresó que una mujer llamada Albertina había abandonado el niño, el cual se llamaba Humberto. El secretario de la Intendencia, señor Campos, lo recogió y lo envió a la casa de su hermana, la señora Carmen Campos de Jara, en donde estos últimos días numerosos miembros de la Colonia italiana, lo han reconocido como hijo del señor Corte.

Félix Segundo Corte, dice que el niño no es su hermano desaparecido, pero en cambio don Eliodoro Corte, tío del niño, lo ha reconocido.

Humberto tendrá a la fecha siete años; es tipo fino, manos blancas pulidas, tiene una cicatriz en la mano y otra en el pie.

Interrogado por algunas personas, contó su triste odisea y el mal trato que había recibido de Illesca, quien ha desaparecido.

El señor Félix Corte se encuentra en la actualidad en Santiago.

El público está vivamente interesado en este asunto, un tanto intrigado por las contradicciones.

Llega don Santiago Labarca

(De nuestro corresponsal, por telégrafo)

TEMUCO, 14.—Ha llegado a esta ciudad el señor Santiago Labarca, el cual ha sido muy bien atendido por sus relaciones.

TALCA

Dos obras de importancia

TALCA, 13.—La presente administración comunal, que está a punto de terminar su período, tiene en perspectiva la terminación de dos obras de importancia local.

Una de ellas es la Plaza de Juegos Infantiles, la que estará terminada a mediados del mes de Abril y la otra las mejoras de importancia que se llevan a cabo en el Teatro Municipal.

ÑUBLE

Las reparaciones en el Liceo de Hombres

CHILLAN, 13—El Liceo de Hombres de Chillán ha sido mejorado notablemente, y las reparaciones que se le han hecho lo dejan en condiciones inmejorables de limpieza y comodidad.

Para hacer estas mejoras se invertirán $ 54,000, de los cuales ya se ha invertido parte.

ARAUCO

NOTICIAS DE LEBU

EN LA CAJA NACIONAL DE AHORROS

LEBU. — Recientemente se han hecho cargo de sus nuevos puestos, en la sucursal de este puerto, los señores don Eduardo Vera Garcés, como oficial primero, quien prestaba sus servicios en la de Curanilahue; y don Manuel Rondanelli, como oficial auxiliar.

LA DESIGNACION DE LOS FUTUROS MUNICIPALES

LEBU.—Próximo a terminar el período municipal comienza a agitarse la opinión alrededor del problema que importa su renovación, materia que tanta trascendencia encierra para el adelanto comunal.

El pensamiento está uniformado en cuanto es necesario llevar una lista seleccionada al gobierno municipal, y es de desear que los partidos políticos se pongan de acuerdo como en oportunidades anteriores para obtener el logro de estas justas aspiraciones.

ESTADO DEL TIEMPO

LEBU.—El tiempo se ha mostrado bastante revuelto, lloviendo a intervalos y con fuerza.

Los agricultores se han sentido profundamente alarmados en presencia de esta súbita alteración atmosférica, que, en el caso de asumir proporciones más violentas, habría ocasionado serios perjuicios en los campos, donde las faenas de la cosecha de trigo y cereales se halla en plena actividad.

Afortunadamente, el estado del tiempo, no inspira por el momento ningún temor o cuidado.

MOVIMIENTO MARITIMO EN LEBU

LEBU.—Zarparon con rumbo a Talcahuano e intermedios los vaporcitos "Tirúa" y "Tomé".

Hoy llegó procedente de Valparaíso el convoy "Atlas-Izak".

Partió a San Antonio el vapor nacional "Orompello", con un cargamento de mil toneladas de combustible para la Empresa de los Ferrocarriles del Estado.

Zarpó con rumbo a Punta Arenas, el vapor nacional "Valparaíso", de la firma Braun y Blanchard, embarcando en este puerto un cargamento de carbón para su consumo.

LA JUNTA ESCRUTADORA PROVINCIAL

LEBU.—De conformidad con la ley, se reunieron en la Sala Municipal los presidentes y secretarios de las Juntas Escrutadoras Departamentales, con el objeto de practicar el escrutinio general de la elección de senador de la provincia de Arauco.

Fué elegido presidente del colegio don Luis Monje G., que lo era de la Junta Escrutadora del departamento de Lebu, actuando como secretario el notario conservador, don Aníbal Fernández Vasquez.

Hecho el escrutinio, en vista de las actas parciales correspondientes, el resultado obtenido fué el que se indica en seguida:

Por don Remigio Medina Neira, 3.352 votos.

Por don Samuel Claro Lastarria, 38 votos.

Es conveniente dejar constancia de que el candidato de la Unión Nacional, no obtuvo ni un sólo voto en los departamentos de Cañete y Arauco, de modo que los treinta y ocho que se escrutaron en su favor corresponden exclusivamente a determinadas mesas de la Comuna de Lebu.

En consecuencia, la Junta proclamó senador por la provincia de Arauco, al actual diputado radical por Cañete, don Remigio Medina Neira, cuyos poderes recibió, en su representación, el señor Melitón Villagrán, en medio de los aplausos de la numerosa concurrencia que acudió a presenciar el acto.

DON REMIGIO MEDINA

A mediados de la semana en curso llegará, procedente de la capital, el senador electo por Arauco, don Remigio Medina Neira.

Viene con el objeto de saludar a sus correligionarios y a agradecerles su cooperación en la reciente campaña electoral.

MANIFESTACION POLITICA

Se anuncia que entre los elementos directivos de las asambleas radicales y demócratas de la provincia ha surgido la idea de ofrecer en breve una gran manifestación en honor de los congresales electos, señores Remigio Medina, Juan Antonio Ríos y Armando Hernández, radicales, y don Juan Vargas Márquez, demócrata.

Esta demostración de solidaridad política se llevaría a efecto en la capital de Arauco y a ella concurrirían delegados especiales de los distintos organismos de los Partidos de la provincia, con la concurrencia también de los representantes de las tendencias aliadas que desearen adherir.

Actualmente se está estudiando la forma de dar realce práctico a los preparativos de esta fiesta que promete alcanzar vastas y magníficas proporciones.—**Corresponsal.**

SERVICIO METEOROLOGICO DE "LA NACION"

14 DE MARZO DE 1924

OBSERVACIONES METEOROLOGICAS LOCALES

Presión atmosférica, m|m., a 0° y 45° lat.: 7h., 714.0; 14h., 713.8; 21h., 714.3

Humedad relativa %: 7h., 80%; 14h., 35%; 21h., 58%.

Tensión del vapor de agua, m|m.: 7h., 10.2; 14h., 9.0; 21h., 10.1

Temperatura del aire, 0° C.: 7h., 15.1; 14h., 26.8; 21h., 19.8

Dirección del viento y grado Beaufort: 7h., calma; 14h., 3-2; 21h., calma.

Velocidad, metros por minuto: 7h., ——; 14h., 270; 21h., ——

Nebulosidad (décimos) y densidad: 7h., Desp.; 14h., Desp.; 21h., Desp.

Tipos de nubes y dirección: 7h., ——; 14h., ——; 21h., ——

Visibilidad y titilación (de 0 a 4): 7h., 2; 14h., 2; 21h., 2-2.

Agua caída, milímetros: 7h., ——; 14h., ——; 21h., ——

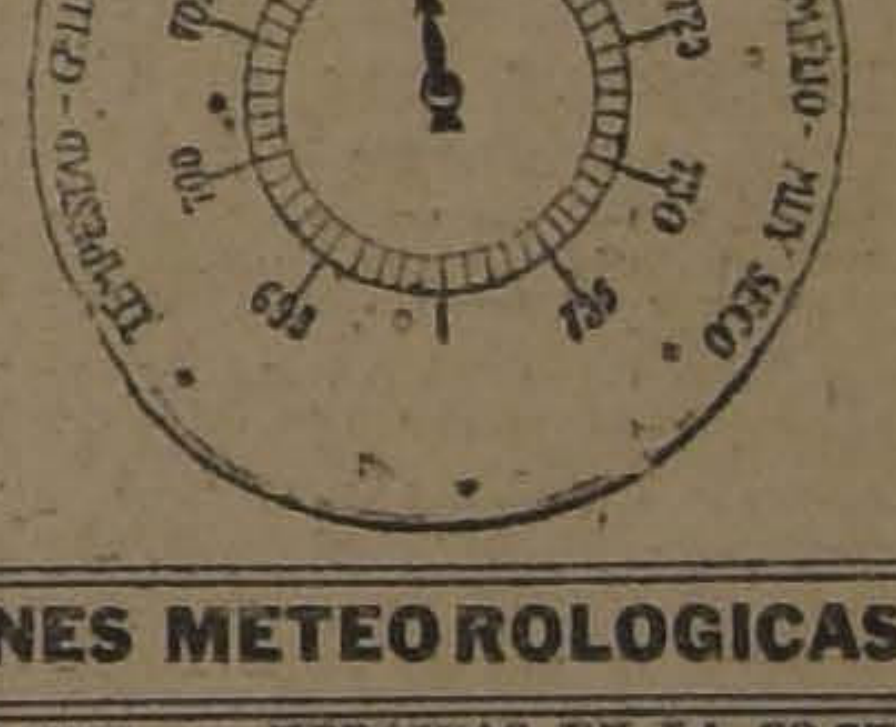

Temperatura del aire máxima: 27.0

Temperatura del aire mínima: 11.4

Oscilación térmica en 24 horas: 15.6

Viento dominante: Sur.

Agua caída en 24 horas: ——

Agua caída hasta la fecha 0.1 mm.

Agua caída hasta la misma fecha del año anterior: 0.0 mm.

Hidrometeoros: rocío.

ANOTACIONES GENERALES

—Actividad solar: No existen manchas solares.

NOTA. — Según el cálculo, en estos días deben reaparecer por el borde E del disco solar un grupo de manchas.

OBSERVACIONES METEOROLOGICAS GENERALES

DECLINA EL MAL TIEMPO EN EL SUR. — NEBLINAS EN LA COSTA ENTRE COQUIMBO Y TALCAHUANO. — BUEN TIEMPO EN EL VALLE CENTRAL HASTA MALLECO. — LLUVIA EN EL SUR

PRESION ATMOSFERICA. — En las últimas 24 horas se ha producido un alza local de la presión en la región de Chiloé e Isla Huafo.

La gran depresión ciclónica continúa desplazándose en la región austral con un pronunciado gradiente barométrico. Entre Isla Huafo y Raper existe una diferencia de 20 milímetros, lo que corresponde a un gradiente verdaderamente extraordinario.

En la región argentina se desplaza otra depresión atmosférica de regular importancia, con mínimum de 752 milímetros en Bahía Blanca.

VIENTOS. — Los vientos dominantes desde Arauco a Coquimbo han sido los del Sur y Sur-Oeste.

En Chiloé soplan fuertes vientos del Oeste y desde Cabo Raper al Sur reina temporal de viento Norte. En Raper y Evangelistas la velocidad del viento es anormal por defecto.

En la región argentina soplan vientos del Norte y Nor-Oeste en Buenos Aires y del Sur-Oeste entre Bariloche y Puerto Madrym.

TEMPERATURA. — La temperatura se ha manifestado relativamente calurosa en la Zona Central y moderada en el Sur.

Las máximas no han alcanzado a 30 grados entre Santiago y Talca, habiendo oscilado por bajo 25° en la Zona Sur, entre Temuco y Puerto Montt.

La mínima del país se observa en Lonquimay y es de 0.4 grados.

En la Argentina y Uruguay la temperatura es moderada.

NEBULOSIDAD. — Permaneció completamente nublado en la costa de la Zona Norte.

Entre Caldera y Coquimbo se produjeron neblinas.

En la Zona Central el ambiente se manifestó nebuloso por la mañana, observándose brumas en el Valle Central. En la costa se produjeron neblinas desde Valparaíso hasta Talcahuano.

En la Zona Sur la nebulosidad aumenta a partir de la provincia de Malleco.

En la Argentina está nublado entre Bahía Blanca, Bariloche y Río Gallegos.

HIDROMETEOROS. — La lluvia que se desarrolló en la noche del 13 al 14, alcanzó hasta la provincia de Arauco y Bío-Bío. Las precipitaciones fluctúan por término medio alrededor de 10 milímetros en 24 horas.

La lluvia ha cesado completamente en Arauco, Bío-Bío, Malleco, Cautín y Valdivia. Continúa amenazante y con chubascos frecuentes en Llanquihue, Chiloé, Huafo, Raper y Magallanes.

En la Argentina llueve en Bahía Blanca, Mar del Plata, General Acha y Río Negro.

ANUNCIOS METEOROLOGICOS

Continuarán las alteraciones atmosféricas durante los días de hoy y mañana en la Zona Sur

CARACTERES GENERALES DEL TIEMPO

El equilibrio barométrico aún no se ha restablecido.

Las alteraciones atmosféricas continuarán, con alternativas, en las provincias de Arauco, Cautín, Valdivia, Llanquihue y Chiloé. Los nublados serán frecuentes, la temperatura fresca, soplarán vientos del Norte y la lluvia se desarrollará a chubascos o con intermitencias.

Desde Chiloé al Sur, los fenómenos atmosféricos se caracterizan por su violencia. El gradiente barométrico pronunciado determinará fuertes vientos de las componentes del Norte y del Oeste. El mar se presentará con recio oleaje y reinará temporal.

En la región Central, los nublados y neblinas continuarán en toda la extensión de la costa. En el interior, habrá buen tiempo y la temperatura será relativamente calurosa, aunque en general, sensiblemente inferior a días anteriores. Soplarán vientos del Sur y Sur-Oeste.

ANUNCIOS PARA LA ZONA NORTE

Habrá gruesa marejada en toda la extensión del litoral.

Los nublados serán frecuentes. Habrá neblinas en la costa de Coquimbo.

Soplarán fuertes vientos del Sur-Oeste en Antofagasta.

La temperatura será moderada.

ANUNCIOS PARA LA ZONA CENTRAL

Continuará el buen tiempo en sus caracteres generales.

Se producirán brumas por la mañana. El ambiente será húmedo y nebuloso.

La temperatura se manifestará algo calurosa en la tarde, pero en general, será bastante inferior a días anteriores. Las máximas oscilarán entre 25 y 27 grados centígrados.

Entre Colchagua y Ñuble se producirán nublados parciales.

Soplarán vientos moderados del Sur-Oeste y del Sur.

ANUNCIOS PARA LA ZONA SUR

Las alteraciones atmosféricas persistirán durante los días de hoy y mañana, desarrollándose con alternativas de calma.

Los nublados afectarán grandes extensiones. Las neblinas serán frecuentes en la costa.

Soplarán vientos variables, predominando los del Norte con cierta intensidad en Llanquihue y Chiloé.

Posiblemente lloverá con intermitencias.

La temperatura será moderada.

En Concepción habrá buen tiempo.

NOTA. — Estos anuncios se publicarán simultáneamente en "El Correo de Valdivia".

ANUNCIOS PARA LA COSTA

Las alteraciones atmosféricas serán generales en toda la extensión del litoral durante los días de hoy y mañana.

Los nublados, neblinas y lloviznas afectarán la costa de las provincias de Tarapacá, Antofagasta, Atacama, Coquimbo, Aconcagua, Valparaíso, Santiago, Colchagua, Talca, Maule, Concepción, Arauco, Valdivia y Chiloé.

La temperatura será moderada.

NOTA. — Estos anuncios se trasmiten por radio-telefonía a todo el país.

INFORMACIONES CABLEGRAFICAS

Debate en el Senado francés

Ataques al Premier M. Poincaré. — Este defiende los proyectos financieros, reiterando que no pretende que se le revista de poderes dictatoriales.

(Correspondencia cablegráfica de John O'Brien, especial para "La Nación")

PARIS 14.— En el Senado, M. Jouvenal, Director de "Le Matin", dirigió un ataque al Gobierno. Declaró que los nuevos impuestos que se proponían serían insuficientes para resolver la crisis, a menos que se liquidara la política general que se había seguido a raíz de la guerra.

Expresó que durante cinco años, a partir del conflicto, se había seguido únicamente una política defensiva, solicitando del país nuevos sacrificios.

Agregó que ya era tiempo de que se aprovechara la oportunidad para que se llegara a un arreglo internacional y que correspondía a Francia tomar la iniciativa. Dijo que los expertos harían seguramente un trabajo eficaz, pero que ellos no podrían obtener la paz del mundo.

A continuación, el premier M. Poincaré, esbozó una vez más la situación financiera de Francia; defendió los decretos que había propuesto, declarando que no eran inconstitucionales.

"Las proposiciones de la comisión financiera—dijo—para que se hagan economías mediante la supresión de créditos que ya han sido aprobados, esas sí que son inconstitucionales".

Declaró en seguida que el Gobierno no deseaba que se le concedieran poderes dictatoriales. Añadió que mientras el Parlamento permaneciera revestido de un supremo despotismo, sería imposible abordar reformas duraderas.

"Se trata simplemente—expresó—de realizar economías mediante medidas sumamente sencillas, sin dar al Gobierno abusivas facultades".

"Yo he respetado siempre los derechos del Parlamento, aun cuando no he estado de acuerdo con ellos. La Comisión Financiera, simplemente, ha anulado una porción considerable del presupuesto de 1924, lo que, además de ser contrario al derecho común, deja en la imposibilidad de hacer economías, sin violar las leyes. Por esta razón, el Gobierno ha solicitado que se aprueben esos decretos, atribuyéndosele mayores poderes, bajo el control del Parlamento".

M. Poincaré triunfó en una votación estrechísima, en esta lucha parlamentaria, como no le había sucedido aún desde que es premier. Y esto se debe a que los decretos tan debatidos han encontrado una fuerte oposición en el Senado.

Esta batalla ha venido a coincidir con la baja del franco y con los esfuerzos que la oposición viene realizando para provocar la caída del Gabinete antes de las elecciones.

Como se sabe, la oposición ha acusado al Premier M. Poincaré de aspirar a la dictadura, abriendo así el camino para colocarse en la situación de Mussolini.

En la votación de esta noche en el Senado, hubo solamente doce abstenciones, las que se han debido en gran parte, a que muchos de los senadores que no votaron se encuentran ausentes. Todo esto está probando, sin embargo, que M. Poincaré podrá mantenerse en el Gobierno, hasta la terminación del actual periodo parlamentario.—**O'BRIEN.**—(U. P.)

GRAN BRETAÑA

EL MINISTRO DEL INTERIOR DE LA MESOPOTAMIA HA SIDO ASESINADO

LONDRES, 14. — El corresponsal de "The Exchange Telegrapf Co.", en Constantinopla, ha recibido un despacho de Angora, en el que se anuncia que Tewfik Bajá, Ministro del Interior del Gobierno de Mesopotamia, ha sido asesinado. — (U. P.)

"EL CHEQUE EN BLANCO A LA ORDEN DE FRANCIA"

LONDRES, 14. — El franco se cotizó esta mañana, a razón de 94.30 francos por libra esterlina.

"The Daily Telegraph", sostiene que el empréstito neoyorkino "en un cheque en blanco a la orden de Francia", ha sido la salvación de este país. — (U. P.).

PROPOSICIONES RECHAZADAS POR LOS OBREROS DE LAS MINAS DE CARBON

LONDRES, 14. — Los delegados de los mineros han celebrado una reunión en la cual se resolvió rechazar los términos de las proposiciones que les hicieron los patrones y acordar urgir al Gobierno y al Parlamento para que se establezca el salario mínimo.

Las conferencias se reanudarán el 26 el presente, una vez que los delegados hayan consultado a los mineros de sus respectivos distritos. — (U. P.).

Las diferencias anglo-egipcias

LONDRES, 14.— Se dice que el premier egipcio, Zaghlul Bajá, ha resuelto enviar a un consejero íntimo a entrevistarse con el premier Mac Donald, a fin de arreglar una entrevista con él del jefe del Gabinete egipcio, con el propósito de buscar una solución a las diferencias anglo-egipcias.— (U. P.)

Sobre una solicitud del Papa

LONDRES., 14.— El premier Mac Donald no ha resuelto aún qué contestación dará a la solicitud del Papa, a fin de que influya para obtener que el Gobierno del Soviet ponga en libertad a monseñor Cu[illegible]piak y a otros eclesiásticos, que se hallan en las cárceles rusas. — (U. P.)

El Príncipe de Gales

LONDRES, 14.— Por primera vez después del accidente que sufrió el Príncipe de Gales, participará esta tarde en un steeplechase en Arborfield. — (U. P.).

FRANCIA

EL FRANCO CONTINUA MEJORANDO

PARIS, 14. — El franco se cotizó en la mañana de hoy a razón de 22 francos por dólar, y de 94.90 por libra esterlina.—(U. P.)

LOS PROYECTOS FINANCIEROS EN EL SENADO

PARIS, 14. — El debate del Senado sobre los proyectos financieros del Gobierno se iniciarán en la mañana de hoy.

Se espera que M. Poincaré obtendrá el triunfo por diez o doce votos de mayoría.

Los diarios de la mañana creen que la oposición para aprobar los decretos son más bien de carácter académico que de fondo.

"Le Gaulois" sostiene que los miembros del comité financiero con sus palabras, han dejado la impresión de que estuvieran hablando medio siglo atrás, a la actual generación, que después de la guerra solamente desea realidades.—(U. P.)

EL INFORME DE LOS EXPERTOS DEMORARA ALGUNOS DIAS

PARIS, 14.—Se espera que los expertos no pondrán obstáculos para la elaboración del plan sobre el establecimiento del Banco de Emisión. Probablemente demoren algunos días para evacuar su informe, el que se cree no será sometido a la Comisión de Reparaciones antes de la próxima semana.

Se ha desmentido el rumor de haberse producido una seria disidencia entre los expertos, si bien se admite que respecto de ciertos detalles no ha habido acuerdo, por lo que se han ido dejando para resolverlos en definitiva.

El sub-comité encargado de informar sobre la cuestión relativa al establecimiento del Banco, ha sesionado dos veces hoy día, dando término al informe que presentará a la sesión plenaria de los expertos. Este sub-comité no se volverá a reunir.—(U. P.)

Las medidas financieras propuestas por el Gobierno

PARIS, 14.—Se reanudó en el Senado la discusión general sobre las medidas financieras propuestas por el Gobierno.

El senador, señor Chastenent, declaró que para rehabilitar la situación financiera era menester reducir la circulación de billetes de Banco y celebrar eficaces convenciones a fin de que el Estado asegure los reembolsos al Banco de Francia.—(U. P.)

EN ESPERA DEL INFORME DEL COMITE DE PERITOS

PARIS 14. — Herr Schacht se ha dirigido a Berlín a formular algunas consultas a su Gobierno. Regresará a París a mediados de semana entrante. Se cree que entonces sostendrá nuevas conversaciones con los expertos, aunque éstos han declarado que ya nada tienen que hablar con él.

Se sabe que los miembros de la Comisión de Investigación se muestran optimistas respecto de la rehabilitación financiera de Alemania, pues ya han elaborado un proyecto completo al respecto en cuyo éxito tienen completa confianza.

Sin embargo, en los círculos oficiales de Alemania, parece estimarse que el plan del comité de peritos no sería claro. Por otra parte, estarían en la imposibilidad de predecir hasta qué punto sería aceptable y cuántas negociaciones más serían menester para llegar a un resultado.

Aparentemente, los miembros del Comité de Investigación tienen confianza en Alemania y es probable que el Gobierno alemán no consiga imponerse de algunos detalles del plan, antes de que la comisión dé a la publicidad su informe.

El Comité de Peritos celebró una sesión plenaria en la tarde de hoy.—

APARECE DON VICENTE GARCIA HUIDOBRO

PARIS, 14. (Flash Bulletín).— Don Vicente García Huidobro, que había desaparecido misteriosamente hace tres días de su casa, ha regresado en la mañana de hoy.

Le manifestó a su esposa que había sido víctima de una celada.

La familia del señor García Huidobro ha manifestado que la policía ha descubierto a tres hombres que le secuestraron manteniéndolo oculto varios días, valiéndose de drogas, para asegurar el éxito de su empresa.

Miembros de su familia han declarado además, que el señor García Huidobro, se encuentra imposibilitado para recibir a nadie, debido a que sufre las consecuencias de las drogas.

Se cree que se trata de un asunto meramente personal.— (U. P.).

Las acusaciones contra Mr. Dugaherty

El affaire del petróleo cobra un giro sensacional.

(Correspondencia cablegráfica de Raymond H. Clapper, especial para "La Nación")

WASHINGTON 14. — Las declaraciones hechas por Mr. Gaston Means, ante el comité de investigación de los negociados del Procurador de la Nación, Mr. Daugherty, han producido en esta ciudad, la más profunda sensación.

De las declaraciones hechas por Means, la que se ha prestado a mayores comentarios, ha sido, sin duda, la que se refiere a la suma de cien mil dólares que habría recibido Daugherty de manos del representante de la Compañía Japonesa Mitsui, para obtener los modelos de aeroplanos del ejército norte-americano.

El actual representante de dicha compañía desmintió esta noche dicha asersión.

Todas las declaraciones de Means, han constituido un eslabón más en la cadena de pruebas que se han ido acumulando en contra de Daugherty.

Después de las aserciones de Means, quien habría sido sindicado de estar comprometido en algunos fraudes al Fisco, al senador Wheeler dijo que sus declaraciones eran la mejor prueba que se había podido obtener en el presente caso, y que jamás había oído declaraciones de esta naturaleza durante toda su carrera.

"No me atrevo a prejuzgar acerca del fondo de dichas pruebas, — dijo, — en tanto no las haya estudiado cuidadosamente, y espero tener mañana una convicción completa sobre este asunto.

"Respecto de la alusión que hizo Mr. Means, al Secretario del Departamento del Tesoro, sobre haber permitido la realización de ciertas transacciones de whisky, dijo que no estaba en situación de hacer comentario alguno. — CLAPPER. — (U. P.)

WASHINGTON, 14. — El Senado acordó por unanimidad conceder extensos poderes al comité que investiga la actuación funcionaria del procurador de la nación, Mr. Dauherty. Podrá oír las declaraciones de cualquier testigo, en cualquier lugar de los Estados Unidos y en cualquier tiempo.—(U. P.)

WASHINGTON, 14. — Mr. Gastón Means prestó hoy importantes declaraciones sobre las gestiones administrativas de Mr. Daugherti.

Entre otras cosas dijo: "Fueron recolectados 101,000 dólares de procedencia japonesa, que supone pertenecían al representante de la compañía Mitsui para los efectos de la liquidación de aeroplanos del tipo que usa el Ejército americano. El desarrollo de esta gestión estuvo a cargo del Departamento de Justicia y el dinero fué todo a parar a manos de Jesse Smith".

Agregó Mr. Means que habían corrido otras sumas de dinero por el Departamento de Justicia, dando detalles sobre la venta de los aeroplanos de los modelos que usa el Ejército norteamericano, al Gobierno del Japón.

Dió un gran desarrollo a sus declaraciones, especialmente a los trabajos internos del Departamento de Justicia, haciendo una descripción de las actividades de Jesse Smith, de Daugherty y de las de un teniente, las cuales no tienen el carácter de oficiales.

Means prestó servicios especiales como investigador; Mr. Harding lo designó para que investigara la conducta privada de varios funcionarios. Jesse Smith mismo le ordenó a él que investigara en la secretaría del Departamento del Tesoro los sistemas de aplicación de la ley seca, lo cual le permite declarar que fué él quien descubrió las relaciones que existían entre Jesse Smith y el Gobierno, las cuales no eran de carácter oficial, a pesar de que obraba con completa autoridad.

Declaró también Mr. Means, acerca de la actuación de la compañía Mitsui, la cual habría pagado tres y medio millones de dólares al presidente de la compañía constructora de aeroplanos para el Estado, la que alcanzó a hacer entrega de cinco aeroplanos al Japón. También recibió otras sumas de los pequeños estados que entraron a la guerra. Esto lo habría comprobado cuando estuvo a cargo de las investigaciones de las manufacturas de aeroplanos en general. Agregó que la compañía japonesa Mitsui tenía una poderosa influencia en Estados Unidos, influencia que logró hacerla extensiva a numerosos parlamentarios.

Este caso de la venta de modelos de aeroplanos del Estado al Japón fué sometido posteriormente a la jurisdicción del Departamento de la Guerra.

El declarante hizo también importantes declaraciones acerca del dinero que se pagó con motivo de la ilegal proyección de la película del match Dempsey-Carpentier. A este respecto, dijo que Mr. Harding y Mr. Hughes lo habían invitado a una exhibición privada que de ella se hizo en casa de Mr. Mc. Lean.

Dió a conocer que Mr. Daugherty recibió de 35 a 40,000 dólares, con motivo de ciertas transacciones relacionadas con el negocio del whiskey.

Finalmente relató los esfuerzos que se habían hecho para evitar que prestara estas declaraciones, incluyendo una amenaza de muerte que se le formuló por teléfono.—(U. P.)

NUEVA YORK, 14.—Tex Rickard ha declarado que el testimonio de Mrs. Roxie Stinson en el proceso administrativo que se sigue a Mr. Daugherty, ha permitido demostrar a todo el país que la exhibición de la película del match Dempsey-Carpentier, se hizo violando abiertamente las leyes federales, lo que consideraba un absurdo.

Agregó que conocía a Mr. Daugherty, pero que jamás había tenido negocios con él.—(U. P.)

WASHINGTON, 14. — Mr. Daugherty ha lanzado un extenso y vigoroso desmentido a las declaraciones prestadas por la viuda de Jesse Smith, Mrs. Roxie Stinson, a quien califica de infame y maliciosa mujer.

Daugherty dice que jamás ha tenido ninguna ingerencia ni directa ni indirectamente, ni en ningún terreno con el finado Jesse Smith, ni tampoco relación alguna con él, de carácter político, soial ni de negocios, ni ningún terreno deshonroso, relaionado con la administración ni con la aplicación de la ley seca.

Todo lo que ha declarado a este respecto es absolutamente falso y sin fundamento alpuno.

Daugherty ha publicado una lista de 22 casos comprobados sobre los cuales tuvo que conocer, relativos al transporte entre los Estados de la película del match Dempsey-Carpentier.—(U. P.)

ALEMANIA

EL 4 DE MAYO SE REALIZARAN LAS ELECCIONES

BERLIN 14.—Las elecciones de los miembros del Reichstag se realizarán el 4 de Mayo.—(U. P.)

En busca de unos ex-parlamentarios comunistas

BERLIN, 14.—La policía sigue la pista de los comunistas, ex-miembros del Reichstag, señores Froehlich, Stoecker y Koenner, acusados de delito de alta traición.—(U. P.)

El proceso contra Zeigner

LEIPZIG 14.—En el proceso contra el ex-Premier Zeigner, la defensa recusó a tres de los jueces de la Corte, declarándose que mientras Zeigner era Premier, reprendió a dichos jueces por no haber retirado el retrato del ex-Kaiser de las oficinas de los Tribunales.—(U. P.)

ESPAÑA

EL BOMBARDEO DEL CRUCERO "CATALUÑA"

MADRID, 14.—Se sabe que el bombardeo al "Cataluña" ha ocasionado enormes perjuicios de la costa. Habrían doce muertos y treinta heridos.

En la zona española ha habido recios temporales. — (U. P.).

Autorización concedida a un militar uruguayo

MADRID, 14.—Se ha autorizado al comandante uruguayo, Chafer, para que visite los establecimientos militares.—(U. P.)

La nacionalización de las minas de carbón

MADRID, 14.—Los diarios ingleses atribuyen al Directorio el propósito de nacionalizar las minas, para intensificar la producción de carbón.

Primo de Rivera ha declarado que no se ha ocupado de este asunto y que ni ha pensado adoptar semejante resolución.—(U. P.)

EL ALMIRANTE SCHLEER POSIBLE SUCESOR DEL PRESIDENTE EBERT

BERLIN, 14. — El almirante Scheer, que comandó la escuadra alemana en la batalla naval de Jutlandia, figura actualmente entre los posibles candidatos a la Presidencia.

En un discurso que pronunció en Weimar atacó la falta de espíritu alemán que nota después del movimiento revolucionario. "Francia, dijo, desea someter a Alemania a la esclavitud, como Gran Bretaña tiene sometida a la India".

Consideró muy peligroso apartarse de los propósitos de restaurar el poderío militar de Alemania, combatiendo el servicio militar. Hizo ver la urgencia que había en hacer revivir el espíritu de los camaradas para lograr la liberación, luchando como lo hicieron sus antepasados para liberarse de la dominación de las huestes de Napoleón.

Herr Scheer aludió al proceso que se sigue a Hittler, a quien señaló como el promotor del plan de triunvirato, actuando de intermediario entre von Kahr y Ludendorff para el establecimiento de la dictadura en Alemania.—(U. P.

Palacio Valdés, condecorado

MADRID, 14.— Se ha concedido la Cruz de Alfonso XII a Armando Palacio Valdés, secretario de la Asociación de la Prensa.—(U. P.)

La nueva ley de reclutamientos

MADRID, 14.— El decreto sobre reclutamientos no se ha publicado aún, pues faltan algunos detalles que se refieren a los reclutas de ultramar. Primo de Rivera ha declarado que es el deseo del Gobierno facilitar el cumplimiento del servicio militar con el menor gasto posible y sin perjuicio de los llamados.

Para acogerse a los beneficios de la ley de reclutas será condición el residir por lo menos dos años, a la fecha de la dictación de la ley.

Siempre respecto de los reclutas de ultramar se sabe que la ley no resuelve las reclamaciones de los prófugos. Esta materia será objeto de resoluciones posteriores.—(U. P.)

HUNGRIA

En favor de la rehabilitación financiera de la nación

GINEBRA, 14.—Checoeslovaquia, Rumania y Sureslavia, han firmado un protocolo, que ya ha sido firmado por Gran Bretaña, Francia e Italia, para aplicar el plan de la Liga a la reconstrucción económica y financiera de Hungría, bajo el control, temporal de la Sociedad de las Naciones, lo mismo que se hizo con Austria.—(U. P.)

LA RECONSTRUCCION FINANCIERA DE HUNG

El Consejo de la Liga acuerda conceder un crédito a este país. — Este se debería en gran parte a la acción del Premier Benes. — Quedan solucionadas todas las disputas que Hungría tenía pendientes con los países que constituían el Imperio austro - húngaro.

(Correspondencia cablegráfica de Henry Wood, especial para "La Nación")

GINEBRA, 14.—La concesión de un crédito a Hungría, en forma análoga al que fué concedido por la Liga de las Naciones al Austria, se ha debido en gran parte al Premier Benes, quien hizo ver la necesidad de la intervención financiera de la Liga en favor de su país.

Hungría se ha visto obligada a solucionar sus disputas pendientes, las cuales hasta ahora no habían sido arregladas, mediante la colaboración de los Estados que componían el Imperio austro-húngaro y que constituían una permanente amenaza de guerra.

El acuerdo ha solucionado la cuestión relativa a las reclamaciones húngaras por la ocupación de Budapest por los rumanos, a raíz de la eliminación de los serbios por el dictador Belakuns, reclamaciones que surgieron después del armisticio.

Asimismo, han quedado eliminadas las complicaciones que surgieron a raíz de la solución de la cuestión del Fiume.

En resumen, han quedado virtualmente solucionadas todas las disputas que Hungría tenía pendientes y han quedado consolidadas las bases económicas de colaboración entre todos los Estados danubianos. Todo ello ha sido el resultado de la política de los Premiers Benes y Mussolini.

La solución del asunto de Memel fué alcanzada el mismo día, eliminándose también una de las cuestiones más delicadas que han surgido después de la celebración del Tratado de Versalles, produciéndose la más perfecta armonía entre los países miembros de la Liga, y los de la Europa Central. Esto constituye actualmente una de las bases de colaboración más pacífica que se ha visto después de la guerra. Con la celebración de una serie de Tratados que se han celebrado últimamente, ha desaparecido la llaga que existía en la Europa, notándose, de manera muy marcada, el deseo de estabilizar el Continente bajo la base de la existencia de los Tratados.—**WOOD.**—(U. P.)

M. POINC TIENE UN CONFIANZ SEN

SE APRUEB TOS FINAN GOB

PARIS, 14. un voto de Poincaré, miendas cuerpo a las ras propuestas no.—(U. P.)

PARIS, 14. adoptó los de M. Poinc contra 129.—(U.

PARIS, 14. propuso en el rechazaran los rados por la ciera de esta sustituir los habían presenta hacia de esta cuestión de fué aceptado contra 141.—(U.

Calidad y Economía
$1.80
$1.—
Cig
BUCKING
Egipcios

TURQUIA

EL TRATADO DE AMISTAD CON HUNGRIA

CONSTANTINOPLA 14.—Informan de Angora que la Asamblea Nacional, por unanimidad, prestó su aprobación al tratado de amistad con Hungría, el que comprende la reanudación de las relaciones diplomáticas entre ambos países. — U. P.)

INFORMACIONES COMERCIA

21.53 FRANCOS POR DOLAR

PARIS 14.—A medio día, el dólar se cotizaba a 21.53 francos. El franco continúa subiendo rápidamente.— (U. P.)

Mercado de metales

NUEVA YORK 14.—El estaño se cotizó hoy a razón de 56.75 dólares las cien libras para pago al contado.

El cobre se cotizó hoy a razón de 14 dólares las cien libras para pago al contado.—(U. P.)

Mercado de cereales

CHICAGO 14.—Se han fijado hoy los siguientes precios para cereales:

Trigo:

Para entrega en Mayo, 105 3|4 centavos oro el bushel.

Para entrega en Julio, 106 1|2 centavos oro el bushel.

Para entrega en Setiembre, 107 1|8 centavos oro el bushel.

Maíz:

Para entrega en Mayo, 77 7|8 centavos oro el bushel.

Para entrega en Julio, 79 centavos oro el bushel.

Para entrega en Setiembre, 75 5|8 centavos oro el bushel.

Avena:

Para entrega en Mayo, 46 centavos oro el bushel.

Para entrega en Julio, 44 5|8 centavos oro el bushel.

Para entrega en Setiembre, 42 centavos oro el bushel.—(U. P.)

Cotizaciones

NUEVA YORK
do hoy los sigu
bios:
Gran Bretaña, 4
libra esterlina.
Francia, 4.6
franco.
Alemania, 4,50
cos por dólar.
Argentina, 33.
nacional.
Chile, 9.80 centav
Japón, 42 centav
SUIZA, 17.2
franco.
Italia, 4.23
lira.
España, 13.3
peseta.
Suecia, 26.25
corona.
Noruega, 13.4
corona.
Austria, 0.0014
por corona.
Checoeslovaquia,
dólar.
Holanda, 30 7
lar.

Un cerebro cans
do por el trabaj
ciones, encontrará
tomando

VITAL

ALFOMBRAS INGLESAS DE UNA PIEZA

EN ESTILOS SMIRNA O BRUSELAS

LINOLEUMS INCRUSTADOS

ESTILOS ALFOMBRA, PARQUET, MOSAICO O GRANITO

FELPUDOS DE COCO

EN LINDOS COLORES

PISOS DE PIEL

Esparto en tiras para pasillos o escaleras

OFRECE A PRECIOS CONVENIENTES

MORRISON & Co

SANTIAGO

Stransky-Lite

GLOBOS PARA LUZ ELECTRICA
QUE ECONOMIZAN CORRIENTE Y ALUMBRAN MEJOR

Unicos Agentes para Chile:

RAAB, ROCHETTE, ROCA & Cía.

ESTADO 235 — SANTIAGO BRASIL 264, VALPARAISO

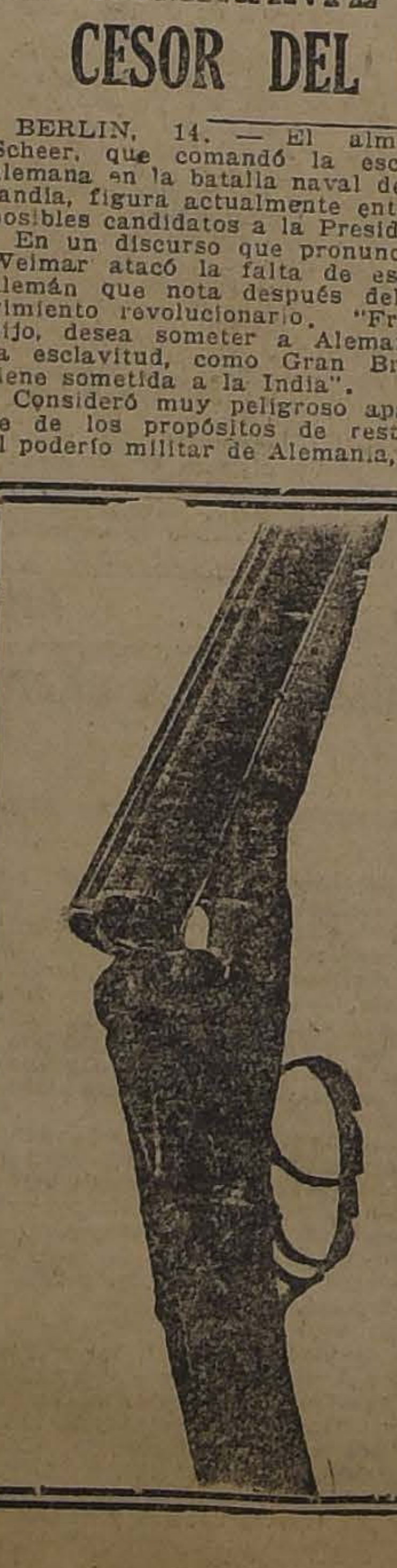

Cazadores

Comprando ustedes sus tiros y escopetas en la

Armería Italiana

ARTURO PRAT N.o 12

economizarán dinero y obtendrán el mejor artículo que hay en plaza.

Tiros especiales con pólvora F.F.F. a $ 24 el ciento, con pólvora sin humo importados a $ 36 el ciento, y una infinidad de artículos para cacerías a precios fuera de competencia.

Taller especial para composturas de armas finas

MUEBLERIA
La Argentina
220-BANDERA - 220
JOSE GURFINKEL

Gran surtido de muebles de todos estilos

Fábrica: Chiloé 1367 al 1375

A precios más bajos que en todas las mueblerías. Antes de hacer sus compras, consulte mis precios.

ANILINA

VIOLETA METIL CRISTAL
Solferino básico cristal
60 KILOS REALIZO
a $ 50 kilo.

SAN PABLO 2865

SEÑORES AGRICULTO

Si desean obtener mejor rendimie
to en sus cosechas, usen para abon
sus tierras, el

Guano de Covade

único abono que por ser de asimila
ción lenta, mantiene sus cualidades
fertilizantes hasta por tres años.

OFRECEN LISTO:

Williamson & Comp

Bandera esquina Cated

AZUL MARINO
ANILINAS MUNDIAL
COLORES LUDWIG

Se obtendrá a un precio insignificante UN UNI FORME PARA COLEGIAL, SIN GASTAR UN CENT EN INGREDIENTES, TIÑENDOLOS CON LAS ANILINAS.

MUNDIAL
COLORES LUDWIG

En todas las buenas Boticas.

$ 1.20 PAQUETE

EXTERIOR

DE NUESTROS CORRESPONSALES ESPECIALES, VIA EASTERN Y ALL AMERICA CABLES INC., Y DE "THE UNITE: PRES"
LOS ORIGINALES DE TODOS LOS CABLEGRAMAS QUE SE INSERTAN EN ESTA SECCION, ESTAN A DISPOSICION DEL PUBLICO EN ESTA IMPRENTA

SUIZA

UEDA SOLUCIONA- DA LA CUESTION DE MEMEL

GINEBRA 14.—El Consejo de la ga, adoptó por unanimidad, la mo- n de haberse puesto de acuerdo s aliados con los delegados de la tnania.

Es muy probable que el convenio sido firmado el Sábado.—(U. P.)

OTIFICACION AL EX-CALIFA

GINEBRA. 14 — El Consejo Fe- ral ha decidido notificar al Cali- para que no continúe sus activi- ades propagandistas, en vista del ciente llamado que ha hecho a los ulsumanes, porque podría peligrar consideración de su solicitud pa- permanecer en territorio suizo.

ITALIA

ECLARACIONES DE USSOLINI SOBRE PO- LITICA INTERNACIO- NAL

ROMA 14.—En una reunión cele- ada por el Gabinete, el Premier ussolini informó extensamente so- e la situación política interna e ternacional.

Dijo que las reparaciones entra- n a una nueva fase, desde el mo- ento en que los expertos presen- n su informe.

La cuestión de la Jubalandia, di- que había sido sometida a los obiernos británico e italiano. Di- que los recientes tratados de co- ercio que había suscrito Italia, nían una marcada importancia onómica y política.

Recordó que el Gobierno fascista bía establecido relaciones econó- icas y regulares con el Canadá, rancia, Suiza, Checoeslovaquia, Es- ña, Albania, Austria, Rusia y Su- slavia.—(U. P.).

Venizelos en Roma

ROMA, 14.— Llegó a esta capital político griego Venizelos. Se ha egado rotundamente a comentar situación de su país.

Se cree que hoy seguirá viaje a arís. — (U. P.).

MINAS FLOTANTES ESCUBIERTAS A LA NTRADA DE GENOVA

GENOVA, 14. — Los pescadores escubrieron un campo de minas otantes en las afueras del río . tiore. Se cree que hayan sido locadas en tiempo de la guerra, ra proteger la entrad a Génova.

Han sido enviados varios torpe- ros para destruirlas. — (U. P.).

EUNION DEL GRAN CONSEJO FASCISTA EN ROMA

ROMA, 14.—Se volvió a reunir el ran Consejo fascista presidido por usolini Se leyó un informe del ial aparece la fuerza numérica del artido el cual tiene 7,216 sucur- ales y 371,467 miembros.

Rossini informó que los miembros e las organizaciones obreras fascis- as alcanzaban a 970,000. — (U.

Las relaciones del Vaticano y el Soviet

ROMA, 14.—Interrogado Jureneff, Embajador del Soviet ante el Quirinal, respecto de las dificultades entre el Vaticano y Rusia, declaró que era indispensable para solucionarlas, que el Vaticano reconociera de jure el Gobierno del Soviet, antes de emprender negociaciones para resolver las controversias pendientes.—(U. P.)

Rumores circulantes en en Londres

LONDRES 14. — En los círculos diplomáticos de esta ciudad circulan rumores según los cuales el premier Mussolini habría roto las negociaciones con Sinclair Company, prefiriendo al sindicato italiano de los hermanos Parrore. — (U. P.)

Fondos para obras públicas

ROMA 14.—Se ha decretado la autorización necesaria para que la casa Depositi Prestiti pueda facilitar doscientos cuarenta millones de liras a la Administración para el acueducto de Apulias, y para completar dichos trabajos. También se autorizó un gasto de quinientos millones de liras para la construcción de caminos reales.—(U. P.)

Sobornos y malversación de fondos en Milán

MILAN, 14.—Veintidós personas, incluyendo a ex-funcionarios de la policía, negociantes y mujeres han sido convocadas para concurrir ante el juzgado de instrucción a responder a una acusación de soborno y malversación de fondos descubiertas a raíz de una investigación realizada por la policía. — (U. P.).

El Embajador ruso

ROMA, 14.—El Premier Mussolini concedió una audiencia especial al delegado ruso Jureneff. Habrían resuelto que este último presentaría sus credenciales al Rey, el 19 de Marzo. — (U. P.).

MARRUECOS

Fallecimiento de un Teniente

CEUTA, 14. — Ha fallecido el Teniente de la Armada, Alver González, herido por una granada que los moros arrojaron sobre el crucero "Cataluña". — (U. P.).

Los sacrificios de los españoles en Tizziazza

MADRID, 14.—Despachos procedentes de Tafersit elogian el espíritu de las tropas, las cuales realizan sacrificios estériles a diario, en medio del infierno montañoso de Tizziazza.

El enemigo ha tenido 170 muertos.

El heroico ataque de los españoles ha desconcertado a los rifeños que aspiraban a impedir que los convoyes llegaran a Tizziazza, para sitiarla de hambre.

El glorioso ejército de la vanguardia merece recompensas.—(U. P.)

ESTADOS UNIDOS

EL EMPRESTITO A FRANCIA DE LA CASA J. P. MORGAN

NUEVA YORK 14. — "The New York Sun" informa que, según se rumorea, en algunas esferas autorizadas, el empréstito que concederá a Francia la casa J. P. Morgan, será a seis meses y a un interés de cinco y medio por ciento. Sin embargo, Mr. Morgan, se ha negado a hacer comentarios al respecto. —(U. P.)

LA PRENSA COMENTA LA REACCION DEL FRANCO

NUEVA YORK, 14.—La prensa en general se ocupa del dramático resurgimiento de la cotización del franco'.

"The New York Times" sostiene que esta rápida reacción no solamente debe atribuirse a los empréstitos que se han ofrecido a Francia, sino a la fe que se tiene en esa moneda y al comienzo del programa de economías públicas y privadas, adecuadas a las entradas, y que la reciente desvalorización del franco tuvo por causa el retiro de los capitales, debido a los falsos datos que se habían propalado sobre la situación política y financiera de Francia.

"The New York Herald" dice que el empréstito a Francia tiene un gran significado, pues demuestra que Estados Unidos tiene poderosos e ilustrados financistas, que con el mayor desprendimiento y patriotismo, como el de la casa Morgan, apenas hicieron el ofrecimiento al Banco francés, conjuntamente con otros prestamistas, produjo un efecto psicológico inmediato, sin perjuicio que haya influído en el la esperanza de que se aprueben los proyectos financieros del Gobierno francés en el Senado de dicho país.

"The Tribune" atribuye la reacción tan súbita del franco a la política económica de Francia, la cual encontró el apoyo financiero en el extranjero.

Se confía en Londres y París que con la restauración del franco, pueda solucionarse el problema de las reparaciones, lográndose un acuerdo a este respecto entre Francia y Gran Bretaña. — (U. P.).

Mr. WILBUR ACEPTA LA CARTERA DE MARINA

SAN FRANCISCO 14.—El juez Wilbur ha radiotelegrafiado al Presidente Coolidge, manifestándole que aceptaba la Secretaría del Departamento de Marina.—(U. P.)

La causa del rechazo de la Cartera de Marina por Mr. Kenyon

WASHINGTON, 14.— Circulan rumores de que Mr. Kenyon habría rechazado la Cartera de Marina en la esperanza de entrar al Gabinete en la vacante que dejará el Procurador General, Mr. Daugherty.— (U. P.).

ACTIVIDADES DEPORTIVAS MUNDIALES

DELANEY VENCIO POR K. O. A BERLENBACH

NUEVA YORK, 14. — Delaney venció por K. O. a Berlenbach, el 6.o round.—(U. P.)

Carrera automovilística de tres mil kilómetros

BUENOS AIRES, 14.— El Gobierno bonaerense se propone patrocinar la carrera automovilística del circuito de tres mil kilómetros, la que se realizaría en Diciembre. — (U. P.)

El Derby de los perros

LIVERPOOL, 14. — Las semifinales de la carrera de galgos por la Copa Waterloo, han dado los siguientes resultados:

W..'te-Chapel derrotó a Mahalcua-Calli y Cushy-Jol derrotó a Brigade-Major. — (U. P.).

La carrera automovilística de Primavera en Saratoga

NUEVA YORK, 14. — Dos mil cuatrocientos coches se encuentran inscritos en la carrera automovilística de primavera de Saratoga. Se espera que entren a participar en la prueba otros coches procedentes de California e Indianópolis.

Es muy posible que Georges Carpentier represente a Francia en esta carrera internacional de quinientas millas, que se iniciará el 13 de Mayo. — (U. P.).

A las Olimpiadas de París

MONTEVIDEO 14. — El Sábado parte a Europa en team uruguayo que intervendrá en las olimpiadas de París. Acompañará a los delegados en calidad de delegado de la Asociación, el señor Asdrubal Casas. — **(Especial).**

Los progresos de la radiotelefonía

NUEVA YORK, 14. — Dos amateurs de la radiotelefonía han podido oír un concierto realizado en el templo de Raymond, de Londres.—

El nuevo Secretario del Departamento de Marina

WASHINGTON, 14. — (Flash Bulletin). — Mr. Wilbur ha sido nombrado Secretario del Departamento de Marina, sucesor de Mr. Denby.—

El nuevo Ministro de Marina

WASHINGTON 14.—La Casa Blanca ha anunciado que envió al Senado la designación de Mr. Wilbur como Secretario del Departamento de Marina.—(U. P.)

La personalidad del nuevo Secretario de Marina

WASHINGTON, 14.— Mr Coolidge espera recibir en la mañana de hoy un telegrama de la Corte de California, firmado por Mr. Wilbur aceptando la Secretaría del Departamento de Marina.

Mr. Wilbur es Ministro de la Corte Suprema de Justicia de California, y ha sido graduado en la Academia Naval, en donde siguió la carrera de leyes.—(U. P.)

EL BOX EN ESTADOS UNIDOS

NUEVA YORK, 14. — Mc Carney ha anunciado que unos promotores de Panamá han ofrecido a Firpo un contrato de pelea.

Se cree que Firpo, en Panamá, a su paso para Nueva York, sostendrá un combate con Wilbill Mc Fanden, de Filadelfia.

Tex Rickard ha anunciado que tiene el propósito de insinuar a Spalla la celebración de un contrato de pelea con Tunney, la que se realizaría probablemente al finalizar la temporada de Madison Square o al abrirse la temporada de la nueva estadión, en el Velódromo de Nueva York.

Existe mucho entusiasmo por el match Berlenbach - Delaney, ambos de peso medio. Berlanbach estaría ligeramente favorito en las apuestas. Es muy posible que el ganador pueda encontrarse con Harry Greb, en un match por el título que detenta éste. Este encuentro se llevaría a efecto inmediatamente después.

Eddie Kane, manager de Tommy Gibbons se espera que llegue esta semana, para conferenciar con Rickard y para firmar el contrato Gibbons - Dempsey.

Se ha informado que Kearns aceptaría los términos del contrato, los cuales serían muy favorables a Dempsey.— (U. P.).

LA COMPETENCIA POR LA COPA DAVIS

WASHINGTON 14. — El Lunes en la tarde se iniciará oficialmente la competencia de tennis por la Copa Davis, en la Casa Blanca. Hará el primer servicio el Presidente Coolidge. Después, entrarán al torneo los inscritos de los diversos países. — (U. P.)

URUGUAY

DECLARACIONES DE DON JORGE MATTE GORMAZ

MONTEVIDEO, 14.—A bordo del "Oriana" se dirige a Buenos Aires el señor Jorge Matte Gormaz, ex-Ministro de Relaciones Exteriores de Chile.

Interrogado respecto de la amistad entre Brasil y Argentina, dijo que se había hablado de una absurda tirantez de relaciones entre estos grandes países. "Tal suposición, que no puede ser otra cosa,—declaró,—es completamente falsa a mi entender. No creo tal enormidad y no la creo porque ninguna lógica, por rebuscada que fuera, me socorrería. Son dos potencias formidables, grandes por sus riquezas y en el concepto de la paz internacional, no necesitan de expedientes belicosos para progresar. No hay pues causa alguna que justifique esa suposición. Ni el Brasil ni la Argentina tienen interés en gastar sus preciosas energías en la vertiginosa carrera de los armamentos.—(U.

El rey del acero

MONTEVIDEO 14. — Se encuentra en ésta "El rey del acero", Mr. Gary. Declaró a los periodistas que el único objeto de su visita a América, era el de realizar un viaje de recreo en compañía de su esposa. Permanecerá dos días en Montevideo. Después continuará viaje a Río de Janeiro, donde se embarcará con destino a Nueva York. — (Especial).

MEXICO

EL MOVIMIENTO REVOLUCIONARIO ESTARIA SOFOCADO

WASHINGTON 14. — La Embajada de México ha declarado que las tropas federales han sofocado rápidamente el movimiento revolucionario y las líneas ferroviarias que fueron destruídas por los rebeldes han empezado a repararse.—(U. P.)

PARAGUAY

A la Liga de las Naciones

ASUNCION, 14.— Se ha dirigido a Europa don Benigno Escobar, Director del Departamento de Higiene, quien representará al Paraguay en la sección médica de la Liga de las Naciones.— (U. P.)

ARGENTINA

Creación de una oficina de propaganda exterior

BUENOS AIRES, 14.— Se encuentra para la firma del Presidente el decreto que crea una oficina de propaganda en el exterior, la que tendrá su base en Nueva York. Se procurará difundir el conocimiento de Argentina en el mundo, especialmente desde el punto de vista financiero.— (U. P.)

Delegado chileno señor Faivovich

BUENOS AIRES, 14.—En un vapor de la carrera se embarcó esta noche, con destino a Montevideo el delegado del Gobierno de Chile, señor Angel Faivovich, quien lleva la misión de estudiar los frigoríficos.

Las simpatías que ha despertado el señor Faivovich durante su estada en ésta, han sido exteriorizados por un núcleo de periodistas, ingenieros agrónomos, médicos y veterinarios, quienes lo despidieron con una comida que se sirvió en el Pasaje Guemes.

El señor Faivovich permanecerá en el Uruguay durante quince días, regresando en seguida a Argentina para seguir viaje a su patria.—(Especial).

EL TRANSITO DE MERCADERIAS CHILENAS A LA PATAGONIA

BUENOS AIRES, 14.—El Ministerio de Hacienda ha desestimado las solicitudes en que se pide autorización para el tránsito de mercaderías chilenas hacia los puertos del Atlántico de la Patagonia.

Se trata de productos similares a los argentinos, cuyo tránsito está prohibido expresamente por la ley. —(Especial).

LA INAUGURACION DE LA TEMPORADA TEATRAL

BUENOS AIRES, 14.—Ha quedado inaugurada la temporada de teatro argentino con la presentación que hacen hoy las siguientes compañías: Angelina Pagano, en el Teatro Marconi; el conjunto Carcavallo, en el Teatro Nacional; Blanca Podestá, en el Teatro Smart; Simari, en el Teatro Apolo, Muiño Alippi, en el Teatro Buenos Aires.

Antenoche se estrenó en el Teatro del Liceo la compañía Arata. Mañana se inaugurará la temporada de la Camila Quiroga en el Teatro Odeón, con "Aurora Boreal", comedia de González Castillo.

En la semana próxima se presentarán los demás conjuntos argentinos.—(Especial)

BRASIL

ELOGIOS A DON MIGUEL LUIS ROCUANT

RIO JANEIRO, 14.—"La Tribuna" publica el siguiente artículo:

"Nuestro servicio telegráfico nos trae la grata noticia de haber nombrado el Gobierno de Chile, para el cargo de Consejero de su Embajada en Río Janeiro, al señor Miguel Luis Rocuant, ilustre polígrafo que honra a la literatura suramericana por el brillo de su talento y que acredita a Chile, cuyo Embajador intelectual ya era desde antes, por su clara inteligencia y porte caballeresco."

"Don Miguel Luis Rocuant, que acaba de ser sorprendido por esa demostración de alta confianza de su Gobierno, podrá desempeñar mejor que ninguno otro el cargo de Consejero de la Embajada de su país, pues conoce admirablemente nuestros hombres y nuestros problemas y tiene en nuestra sociedad distinguidas vinculaciones de afecto y simpatía."

"Nosotros felicitamos a Chile y también al Brasil por tan acertada como feliz designación."

"Pa Patria" publica también un encomiástico artículo para el señor Rocuant, haciendo, de paso, elogios al Gobierno del Presidente Alessandri.—(Agencia Americana).

La misión americana estudia la producción de la goma

RIO JANEIRO, 14.— La misión americana estudia la producción de la goma. De Manaos, donde se encontraba con este objeto, ha regresado a ésta.—(U. P.)

Representante ante la Liga

RIO JANEIRO, 14.— Se creó el cargo de representante permanente ante la Liga, con el rango de Embajador.— (U. P.)

Noticias diplomáticas

RIO JANEIRO, 14. — Han sido firmados los decretos por los cuales se pone en disponibilidad al secretario de legación, señor Modesto Leal, y se nombran secretarios de legación a los oficiales de la Secretaría de Relaciones, señores Ferreira Braga y Mario Limbarbosa, y se promueve a Director de la Sección Secretaría de Estado al primer oficial, señor Luis Alfaro, hijo. También se firmaron los decretos creando la representación permanente ante la Liga de las Naciones, compuesta de un Embajador, de un Ministro residente y dos secretarios.

Se decretó la disponibilidad del Cónsul General en Southamton, don José Pinto Sousa Dantas, nombrándose en su lugar a don Sebastián Sampaio.—(Agencia Americana).

Llegada del vapor "Italia"

RIO JANEIRO, 14.—El Embajador especial de Italia, señor Giovanni Guiratí, que viaja a bordo del navío de la Exposición Italiana, al llegar a Belém del Pará, envió al Presidente de la República un amistoso telegrama dirigiendo un cariñoso saludo al Brasil y a su pueblo como intérprete de los deseos del pueblo y del Gobierno italianos, diciendo que la misión del buque de la Exposición es una clara demostración de la simpatía y amistad que Italia quiere tributar al Brasil, la reserva agrícola y mineral del mundo.—(Agencia Americana).

"LA PODEROSA"

Como propulsora del ahorro e impulsadora del bien social. — Cada chileno puede y debe tener hogar propio. — El bono de propiedad de 30 pesos. — Sorteo extraordinario del 29 de Marzo. — Un premio para cada 8 personas.

El ahorro es una virtud desconocida entre los chilenos que son fatalistas y desconfiados. Trabajan toda la vida y malgastan en cualquiera cosa el dinero que ganan, llegando al fin de la jornada completamente miserables.

Nadie es aquí previsor y se desprecia al que lo es. Por eso, los extranjeros se enriquecen en Chile, a corto plazo.

40000
40000
40000
40000
40000
40000

Sin embargo el chileno es aficionado a tentar suerte. De ese modo se explica el éxito creciente de las loterías y de las carreras de caballos.

No es raro oír decir a un chileno:

—Saca pica que las loterías no sean nacionales; uno tiene que enriquecer intermediarios y dar porcentaje a otras beneficencias y robustecer capitales extranjeros, porque aquí no hay loterías!

Y juegan a las loterías de Buenos Aires, Montevideo y Madrid, y algunos algo han sacado; pero éstos son escasísimos. Y la verdad es que la suerte tiene que ser enorme para sacar un premio, puesto que juegan personas de varios países y en altísima cantidad

Por consiguiente, encontramos razón a los que protestan de que las loterías no sean nacionales.

Ultimamente, estudiando este asunto y dándonos cuenta de la labor de "La Poderosa" en el país, llegamos a la convicción de que esta institución vale mucho más que las loterías extranjeras.

He aquí las razones:

a) Ofrece sorteos periódicos, en los que se puede tomar parte invirtiendo muy poca plata.

b) El dinero que se invierte y que tiene grandes probabilidades de aumentarse de repente, queda convertido en fondo de ahorro. El público que gusta de probar la suerte ahorra de ese modo a su pesar. "La Poderosa" tiene el poder de obligarlo a ahorrar.

c) La forma en que se efectúan los sorteos, es perfectamente popular. Cualquiera del público puede dar vueltas a la manivela del aparato que se usa para tal objeto.

Por otra parte, la tesis de "La Poderosa" en buen chileno, es ésta:

—Usted, compañero, déjese de tonterías; la propiedad no se dividirá dentro de este siglo y lo que usted goce, lo hará demasiado viejo, gastándolo antes de tiempo. Usted debe ser un hombre de respeto, debe pensar en su familia y en que es hombre. ¿Jamás un hijito suyo lo ha llamado dulcemente papá, o le ha llorado por falta de pan? Usted tiene la culpa si es mal hombre, mal ciudadano y mal padre. Usted debe hacerse imponente de "La Poderosa" y tendrá la vida abierta a todas las posibilidades agradables y aunque "no quiera", tendrá dinero y aunque "no lo desee" tendrá el hogar para su familia.

El chileno se ha detenido primero con desconfianza. El chileno es cazurro como un chalán, después ha visto que los ataques nada pudieron hacerle a "La Poderosa", que sus dirigentes son personas profundamente honorables, y, finalmente, que no va aventurando nada y se ha hecho imponente. Hoy "La Poderosa" sigue su marcha triunfal y como un aguinaldo a sus favorecedores, lanza el **Bono de 30 pesos,** bono de propiedad, bono que da las mayores probabilidades, bono que traerá a todos los hogares la esperanza, pues dará un premio por cada ocho números, siendo el premio mayor de 40 mil pesos y el menor de 36 y el total de premios 1071.

Hay que agregar ahora, que sólo serán 8,999 bonos y que si no sacaran ningún premio, quedarán como fondo de ahorro para adquirir propiedades. Puede también el imponente pedir, si pierde, el valor del dinero ahorrado en préstamos, recibiendo al cabo de 20 años esa suma duplicada.

He aquí, pues, las razones por que "La Poderosa" matará las loterías, sin ser ella lotería sino una institución de previsión y ahorro que está desarrollando un plan que podríamos llamar nacionalista.

En las loterías, cuando no se gana, se pierde redondamente. "La Poderosa" devuelve el dinero. ¿Cómo podrán pues, resistir las loterías?

"La Poderosa", pues, ha solucionado el gran probema: impedir que los capitales chilenos salgan del país, empleados en negocios francamente aventurados.

(De "Sucesos", de anteayer).

LA INDUSTRIA SALITRERA ANTE LOS IMPUESTOS DE IMPORTACION

LOS SALITREROS PIDEN SE ESTUDIE LA ANTIGUA IDEA DE HACER PROPORCIONAL EL IMPUESTO

SOLICITAN DE LA SUB - COMISION REVISORA DEL ARANCEL ADUANERO, QUE NO INSISTA EN LA CREACION Y AUMENTO DE GRAVAMENES SOBRE ARTICULOS QUE SON DE GRAN CONSUMO EN LAS SALITRERAS

El Delegado de la Asociación de Productores de Salitre, señor Salas Edwards, ha enviado en estos días a la Comisión Revisora del Arancel Aduanero, la siguiente comunicación en que se tratan diversos tópicos de actualidad sobre política salitrera:

"Santiago, Marzo de 924. — Muy señor Mío:

El Directorio de la Asociación de Productores de Salitre ha considerado detenidamente los acuerdos de la Sub-Comisión Revisora del Arancel Aduanero que Ud. se ha servido poner en su conocimiento por notas de 30 de Octubre y 9 de Noviembre de 1923 y de 17 de Enero último, y después de oír a las juntas salitreras locales, me ha conferido el encargo de solicitar de esa Ilustrada Comisión, que no insista en sus acuerdos referentes a la creación y aumento de gravámenes sobre algunos artículos que son de gran consumo en las Oficinas Salitreras.

Los industriales dicen haber visto con alarma la proyectada alza de impuestos sobre el cemento y correas para transmisiones, aunque es verdad que se producen en abundancia en el país; reclaman del aumento propuesto sobre explosivos, cuya fabricación se ensaya recientemente en Chile, y muy principalmente del mayor derecho sobre tubos de hierro y acero, y aceites minerales lubricantes, artículos éstos que no se producen en el país y de los cuales las salitreras importan considerables cantidades. El término medio anual de su consumo en las salitreras, en los últimos años, excede de un valor de dos millones de pesos oro para los tubos de hierro y de un millón para los aceites lubricantes.

Pero más que en todo ello tiene interés la Asociación en que no se suba el derecho aduanero sobre la madera de Pino Oregón, que consulta la partida 54 del Arancel en proyecto, en vista de las razones que expuso en la nota N.o 346 de 24 de Diciembre último, dirigida a Ud.

Y lo que considera sobre todo el Directorio de la Asociación como una cuestión vital para la industria salitrera, como se manifestó a esa Comisión, en nota de 1.o de Diciembre último, es que no se lleve a efecto el proyecto de crear un gravamen a la internación del carbón y del petróleo que, por ahora, podrá ser pequeño, pero que una vez establecido, es fácil que siga un camino ascendente.

Ud. sabe que una de las principales partidas de gastos para la elaboración del salitre, corresponde a la adquisición de carbón y petróleo. Y no se le ocultará, por tanto, que todo gravamen impuesto al combustible que se consume en la producción del salitre lo puede ir encareciendo hasta hacerle disminuir su poder de competencia para luchar con los abonos sintéticos y demás fertilizantes en los mercados mundiales.

Conoce Ud. las múltiples ventajas del petróleo sobre los demás combustibles. Su mayor poder calorífico, la facilidad de su transporte, su uso fácil y cómodo, son, entre otros, los factores que han llevado a la mayor parte de las Oficinas Salitreras a invertir fuertes capitales en la instalación de estanques con capacidad para mantener petróleo por dos meses de consumo como mínimum y en la de estanques de provisión para calderos con bombas especiales. Aún más, hay Oficinas que no consultan siquiera la posibilidad de emplear carbón como combustible y no tienen para él ni bodegas ni depósitos.

En cuanto al carbón, la opinión de los técnicos y administradores de la industria salitrera, es que el de producción nacional no reune las ventajas de los grandes carbones extranjeros. Prácticamente, puede decirse que en las salitreras no se consumen sino estos últimos. Su poder de calefacción superior, el ser más limpios y producir menos escoria, y la regularidad de su entrega, colocan al carbón extranjero en una situación muy ventajosa con respecto al nacional, cuyas entregas a las industrias que lo emplean, se ven interrumpidas por frecuentes huelgas.

De las breves consideraciones que preceden es fácil, además, deducir que un impuesto como el que se proyecta, no lograría el fin que con él se persigue, o sea, el de estimular el empleo del carbón nacional en las faenas salitreras. El resultado no sería una protección efectiva a la industria nacional del carbón, sino que iría simplemente en contra de la política comercial que propicia el abaratamiento del costo de producción de nuestro abono a fin de que pueda combatir, mediante la venta a precios bajos, con los fertilizantes rivales.

Y si para hacer eficaz esa protección se aumentara este derecho que se proyecta crear por vez primera, hasta hacer más gravoso y casi prohibitivo el empleo del carbón extranjero por los industriales salitreros, se llegaría a encarecer el producto de la principal industria nacional que es el salitre y que ya paga al Estado una regalía enorme por el derecho de exportación, tan elevado como ajeno a los principios de justicia y proporcionalidad que nuestra Carta Fundamental establece.

Es menester no olvidar la situación de competencia en el mercado del ázoe, en estos críticos momentos en que se lucha con un rival, al cual sólo es posible vencer por medio de los precios bajos que son imposibles de conciliar con los aumentos de impuestos proyectados por esa Comisión.

El Gobierno de Chile vendría así a encarecer artificialmente la fabricación del salitre chileno, en los mismos instantes en que los Gobiernos del mundo, para asegurar su independencia comercial y bélica, estimulan directamente, y aún a costa del Estado la producción barata de los abonos sintéticos rivales de nuestro abono.

Medidas de este género que afectan no sólo a la industria salitrera, sino a las que con ella se relacionan y también al porvenir rentístico del Estado, no pueden resolverse aisladamente sin estudiarlas conjuntamente con otros proyectos de orden financiero. Quizá si combinado con una política financiera o comercial que trajera algunas compensaciones, o siempre que el nuevo impuesto se dedujera de las otras contribuciones que pesan sobre la industria, pudiera ser aceptable el gravamen que se propicia.

Esta es, por lo demás, la política que parece animar al respecto a la Administración actual. Baste recordar, para explicar esta apreciación, el mensaje presentado al Congreso en Noviembre de 1921 por el Presidente de la República, en el cual se propone establecer un impuesto a la internación del carbón y del petróleo para dedicar su producido a la construcción y prolongación de vías ferroviarias que comuniquen las regiones carboníferas con los puntos de salida a los mercados consumidores y al mejoramiento de las instalaciones portuarias que permitan el embarque y desembarque económico del combustible. En este proyecto se dice que el monto del impuesto "se deducirá de toda nueva contribución que pueda afectar a las industrias".

Además, señor presidente, no podría oponerse a las argumentaciones que preceden el hecho de que el gravamen que se propone es relativamente bajo, pues, no es aventurado afirmar que una vez incorporado a las rentas fiscales iría su tasa aumentando hasta convertirse en un impuesto que impidiera el uso del combustible extranjero, pues es eso lo que se persigue. Y avanzando por esa vía y sobrecargándose al salitre de gravámenes, se apresurará la hora, que ya se ve venir, en que se repita el caso desgraciado para el Tesoro Público, ocurrido hace cincuenta años, con el impuesto que gravaba la exportación del cobre, **sin relación a sus utilidades ni a su precio en el mercado,** y que hubo que suprimirlo total y repentinamente para que el cobre chileno pudiera soportar en Europa la competencia del cobre extranjero.

En realidad, proponer cualquiera nueva reforma tributaria que afecte al costo del salitre, después del gravamen sobre las utilidades que ya ha establecido la reciente ley de la renta, y sin que ello vaya acompañado a la vez **de una reforma que haga el derecho de exportación sobre el salitre más proporcionado y justo, es olvidar las bases de toda buena política financiera nacional.**

Espero, pues, señor presidente, que la ilustrada Comisión en la imposibilidad de considerar este asunto en la forma que he indicado y dando todo su valor a las razones en que se basa la petición de la industria asociada del salitre, se servirá dejar de mano este problema y no proponer el gravamen a la internación del carbón y del petróleo que tiene acordada.

Aprovecho esta oportunidad para expresar a usted los sentimientos de distinguida consideración con que me es grato suscribirme como su atento y s. servidor. — (Firmado).— **Ricardo Salas Edwards".**

PAGO DE EMPLEADOS PUBLICOS

EL MIERCOLES PROXIMO SE COMENZARA A CANCELAR LOS SUELDOS EN SANTIAGO

En la tarde de ayer, inmediatamente que el nuevo Ministro de Hacienda, señor Belfor Fernandez, celebró una conferencia con el Director de Contabilidad, señor Valentín Magallanes; con el Director del Tesoro, señor Osvaldo Rengifo; con el Tesorero Fiscal, señor Alberto Schneider, y con el Sub-Secretario del Ministerio, señor Gustavo Ibáñez.

En esta conferencia el Ministro se impuso del estado de la Caja Fiscal y la manera de arbitrar los medios para poder cancelar el sueldo de los empleados públicos, correspondiente al mes de Febrero último.

Después de un ligero cambio de ideas, se acordó que la Tesorería Fiscal de Santiago, iniciará los pagos, el Miércoles de la semana próxima.

GANADO CHILENO AL PERU

En los diversos círculos de Valparaíso y de Santiago, se han hecho vivos comentarios respecto al acuerdo del Gobierno peruano que prohibe la importación de ganado chileno.

En todas partes se estima que la prohibición participada oficialmente al cónsul francés que tiene a su cargo en Valparaíso la representación de los intereses peruanos, es una nueva medida de franca hostilidad y agresión, de nuestros vecinos del Norte.

LA COMUNICACION OFICIAL

El Cónsul francés recibió el siguiente cablegrama:

"Cónsul francés, Valparaíso, —Suspenda visación facturas importación toda clase ganado y objetos susceptibles trasmisión fiebre aftosa. — Elguira".

EN CHILE NO HAY FIEBRE AFTOSA

Un conocido agricultor nos manifestó anoche respecto a lo de la fiebre aftosa que ella no existe en nuestro ganado, siendo en el caso del cablegrama sólo un pretexto para justificar aparentemente una medida que por otra parte a ellos más que a nosotros perjudicará. —

SESION EXTRAORDINARIA DE LA MUNICIPALIDA

SE EFECTUARA HOY PARA OCUPARSE DE UNA GRAN CONC SION A UN PARTICULAR

La Municipalidad sesionará hoy a las 9 1|2 de la mañana para ocuparse de una solicitud presentada por don Emilio Varas quien pide hacerse cargo de todo el aseo de la ciudad, reemplazando a la actual policía de aseo.

Además, la Corporación se ocupará de los siguientes asuntos:

Solicitud de doña Teresa Cazotte de Concha sobre el alumbrado eléctrico de la manzana residencial entre Delicias y Fontecilla.

Nombramientos en propiedad.

Reglamento de expendio de aceite lubricante en la vía pública.

Proyecto de reforma del Reglamento de Tránsito Público.

Expropiaciones y trazados de terrenos en conformidad a la Ley de Transformación de Santiago; y

Proyecto de reforma de los Estatutos de la Caja de Ahorros y Retiro de los Empleados Municipales.

EN HONOR DE LOS CONSEJEROS ARAYA Y PRADENAS

LA GRAN MANIFESTACION QUE LES OFRECERAN MAÑANA LOS EMPLEADOS A CONTRATA DE LOS FERROCARRILES

Como lo hemos anunciado, mañana Domingo se efectuará la manifestación que la Sociedad Mutual de Empleados a Contrata de los Ferrocarriles, ha organizado en honor de los nuevos Consejeros, señores Manuel Araya y Juan Pradenas Muñoz.

Con este motivo vendrán a Santiago alrededor de 200 delegados de las diversas Zonas.

Serán recibidos en las estaciones Alameda y Mapocho, por los señores Rogelio Arellano, Juan Madariaga, Juan de Dios Zúñiga, presidente de la Mutual.

La 4.a y 3.a Zonas, se harán representar por delegados especiales. Talca, Curicó, San Fernando, Rancagua y los centros más numerosos de ferroviarios, acudirán a esta manifestación. Llegarán por un coche especial, que será agregado al 14 que sale de Talca el Domingo 16, a las 5.45 A. M., y llega a Santiago a las 12 M. Aquí les esperan los señores Víctor Pinto, Pedro Ferrada, A. Fuentealba y el grueso de los socios mutualistas que laboran en las Bodegas de Santiago.

Citaciones del Directorio a las diferentes comisiones.— Se nos pide la publicación de lo siguiente:

Comisión de festejos.— Hoy a las 10 de la mañana, en la secretaría para tomar los últimos acuerdos y designar algunas comisiones adjuntas.

Comisión Recepción Norte.— En la Estación Mapocho se encontrarán a las 11 de la mañana, los señores Juan de Dios Zúñiga, Francisco Lira, Alejandro Fuentealba, Enrique Iturriaga y Humberto Salinas, para recibir a los mutualistas de la Primera Zona, que arribarán en coches especiales agregados al expreso de la mañana. Una banda de músicos acompañará a estos asociados.

Comisión Recepción Sur.— En la Estación Alameda se encontrarán a las 11 y media de la mañana, los señores Víctor Pinto, Guillemo Latorre, Pedro E. Ferrada, Daniel Ben Azul, Juan Madariaga, para recibir a los mutualistas de la Segunda, Tercera y Cuarta Zonas, que llegarán a ésta en un coche especial, agregado al tren N.o catorce, a las 12 M.

Adhesiones.— Las continúan recibiendo los señores Víctor Pinto, Isaías López, Juan Madariaga, Rogelio Arellano, Alejandro Fuentealba y en la secretaría.

Esta permanecerá abierta hasta las 10 de la noche de hoy, para atender todo lo relacionado con esta gran manifestación.

Nota importante.— Los que por algún motivo no hayan retirado sus tarjetas, lo pueden hacer en el mismo recinto de la fiesta.

ABOGADOS INTEGRANTES DE LAS CORTES

EL GOBIERNO HIZO AYER ESTAS DESIGNACIONES

Ayer se dictó el decreto por el cual se designan los siguientes abogados integrantes:

Para la Corte Suprema de Justicia: don Ricardo Salas Edwards, don Luis Antonio Vergara, don Anselmo Hevia Riquelme, don Antonio Huneeus, don Pedro Bannen y don Maximiliano Ibáñez.

Para la Corte de Apelaciones de Iquique: don Alberto Cavero, don Lindor Castillo, y don Gustavo Schele.

Para la Corte de Apelaciones de Valparaíso: don Abraham Gacitúa B., don Exequiel Camus V. y don Juan Tapia.

Para la Corte de Apelaciones de Santiago: don Roberto Huneeus, don Francisco Langlois, don Carlos Ugarte, don Enrique Donoso, don Emiliano Llona, y don Alejandro Gacitúa C.

Para la Corte de Apelaciones de Talca: don Ramón A. Hevia, don José Luis Bravo, y don Romilio Morel.

LA HUELGA DE OBREROS MARITIMOS

"MUCHO PELIGRO EN EL TRABAJO, POCO SUELDO Y MAL TRATO". —"SOMOS POR AHORA 2,000 HUELGUISTAS". — HAREMOS, SI ES NECESARIO, LA HUELGA A BORDO, EN ALTA MAR".

DECLARACIONES DE LOS DELEGADOS DEL COMITE HUELGUISTA DE VALPARAISO, QUE DESDE AYER SE ENCUENTRAN EN SANTIAGO

Anoche recibimos la visita de un numeroso grupo de obreros santiaguinos que acompañaban hasta nuestras oficinas a dos delegados del comité huelguista de la gente de mar de Valparaíso.

Estos delegados que se encuentran desde ayer en nuestra capital, son Segundo Leyton y Juan Vergara.

Nuestros visitantes nos impusieron detalladamente del origen y desarrollo de la huelga.

En resumen, nos manifestaron lo siguiente:

—En general, nosotros recibimos malos tratos de parte de las autoridades de abordo y lo que es más digno de comentarios, de parte de las autoridades marítimas de tierra.

Nuestros sueldos son exageradamente insignificantes, a pesar de lo mucho que trabajamos. Los 145 pesos que a duras penas ganamos al mes, no alcanzan para nada.

Los malos sueldos y los malos tratos no son lo peor, lo grave en esto es que nuestras labores se desarrollan en un ambiente de sumo peligro.

Las autoridades marítimas nunca han hecho caso a ninguna de nuestras quejas. Lo de la inseguridad en la navegación, por ejemplo, es algo así como esas viejas canciones que todos se saben, menos algunos pocos que no se dan por aludidos.

Los armadores prometieron aumentar en un 50 por ciento los sueldos a partir del mes de la aprobación de la ley del cabotaje. Hasta ahora no han cumplido, ni piensan hacerlo por su gusto.

Ellos no se preocupan de nosotros, sino en tiempos anormales, de huelga, por ejemplo. Y en estos casos, las emprenden con nosotros usando sus peores armas. Ahora último, durante el presente movimiento huelguista, acordaron algo totalmente fuera de la ley: acordaron considerarnos desertores a todos por abandono del servicio, a pesar de haber dado nosotros aviso con más de 24 horas de anticipación a la autoridad respectiva.

LA SALIDA DE LOS BARCOS

Los barcos han salido tripulados con marinería de guerra, a pesar de zarpar algunos de ellos sin víveres para el Norte. Esto sólo podría aceptarse como un recurso extremo si fueran esos buques con cargamento de materiales indispensables para la vida de las ciudades del Norte. Pero no es así, llevan mercaderías surtidas.

OTROS ASPECTOS DE LA HUELGA

Nosotros somos hasta ahora al rededor de dos mil huelguistas. Pero cada barco que llega nos aumenta el número en la totalidad de la gente que tiene.

Para mantener la huelga tenemos recursos propios, fuera de que contamos con la solidaridad de todos los otros gremios del puerto.

Esta vez no hemos acudido ni acudiremos a las autoridades porque no tenemos fe en la palabra de ellas. ¡Nos han engañado tantas veces!

Por esto ni hemos siquiera presentado quejas por la forma en que se han hecho partir algunos barcos, los cuales han salido en condiciones desastrosas, con peligro inmediato de averías en la navegación; el "Arica", el "Itata" son casos de antes. El "Linao" ex "Fresia" (más de 56 años de servicios) es un caso de estos últimos días.

¿Ustedes nos preguntan por un paro general? Eso corre de nuestra cuenta. Ya lo tenemos todo bien arreglado. Si hay necesidad haremos algo mayor aún: **efectuaremos huelgas a bordo en alta mar.**

HOY HABRA UN MITIN

Y antes de terminar, deseamos pedirles un servicio: que publiquen la noticia citación que hoy Sábado, a las 2 P. M., habrá un mitin, donde hablaremos de estas cosas, en Avenida Matta esquina de San Diego.

Recepción al Cuerpo Diplomático

El Jueves próximo, se llevará a cabo la recepción del Cuerpo Diplomático por el nuevo Ministro de Relaciones Exteriores, señor Galvarino Gallardo.

ELECTION
ELECTION

La marca Election es el Reloj que mayor satisfacción da por su marcha cronométrica

"GRAN PRIX" BERNA — 1914 — POR SU EXACTITUD CRONOMETRICA

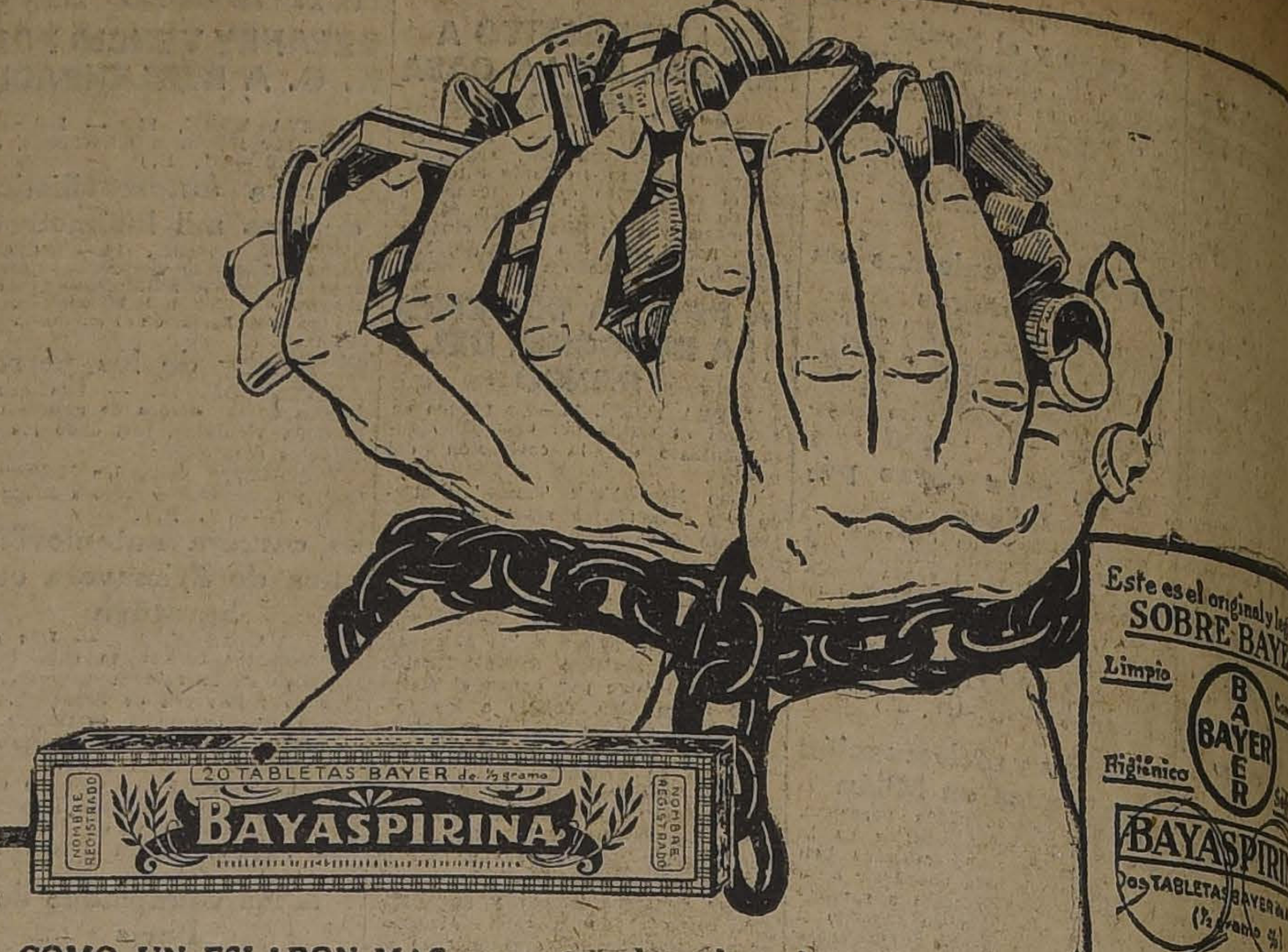

COMO UN ESLABON MAS agregado a la cadena de esfuerzos hechos hasta hoy con el fin de teger al público reduciendo a la impotencia las manos que clandestinamente ponen en el mercado titutos y falsificaciones, se ha dado a las legítimas Tabletas Bayer de Aspirina el nombre de

BAYASPIRINA,

el cual aparece ahora en cada tubo y en cada cajita de cartón. Para mayor seguridad, esta última cerrada con el Sello de Garantía Bayer, que es de color amarillo y lleva la Cruz Bayer. Usando nuevo nombre en vez de decir, como hasta ahora, "Tabletas Bayer de Aspirina," o simplemente "Tabletas de Aspirina," y fijándose en que el empaque que le den sea igual al que aquí reproduc se evita Ud. el peligro de recibir un producto que no sea el original y legítimo. Cuando Ud. com una dosis solamente, está más expuesto que nunca a sufrir un engaño. Para protegerse, no acepte tas sueltas, sino insista en que le den un "Sobre Bayer," el cual contiene dos tabletas de BAYASPIR absolutamente puras, limpias y frescas.

CONFERENCIA DEL PROFESOR INDIGENA, Sr. MANUEL MANQUILEF

Mañana Domingo en la noche, el profesor del Liceo de Temuco, señor Maquilef, dictará una importante conferencia en el Hippodrome Circo, sobre la situación actual de la raza araucana, sus costumbres y la forma en que vive. Terminada su conferencia, que durará media hora, se pondrá a la disposición de la concurrencia para explicar aquellos asuntos que interesan vivamente al público por ser aquí desconocidos. Así puede explicar la forma cómo se conciertan los matrimonios, las rogativas para pedir a Dios lluvias o buenas cosechas, los funerales de un cacique, la constitución de sus reducciones, familia, costumbres, supersticiones, etc.

EJERCITO Y ARMADA

LA MANIFESTACION DE AYER EN EL CLUB MILITA

CONCURREN A ELLA LOS JEFES Y OFICIALES QUE VAN CO DOS A EUROPA, EL MINISTRO DE LA GUERRA, ADICTOS LITARES Y NUMEROSOS JEFES DE LA GUARNICION

LOS DISCURSOS

Un brillante éxito alcanzó la manifestación de despedida ofrecida por los jefes y oficiales de la guarnición a los militares que van comisionados a Europa y que se efectuó en el Club Militar a las 6.30 de la tarde de ayer.

Los salones del Club Militar estaban artísticamente adornados de flores naturales y banderas de diversos países. Una banda de músicos de la Brigada de Infantería ejecutó un escogido programa musical.

EN EL CLUB MILITAR

LOS DISCURSOS

En el momento oportuno ofreció la manifestación el comandante señor Alfredo Ewing, en una inspirada improvisación que fué muy aplaudida.

El teniente coronel señor Ewing empezó diciendo que hablaba a nombre del directorio del Club Militar y de sus camaradas del Ejército y que se hacía un deber en reconocer que la resolución del Gobierno al destinar los jefes y oficiales a Europa, que en ese momento despedían era una justa recompensa a sus méritos, lo que por otra parte constituía una garantía suficiente de buen éxito en la comisión que se confería a estos preparados militares.

Por otra parte, agregó que estaba bien seguro que los oficiales que iban comisionados a Europa sabrían dejar bien puesto el nombre de la patria y el prestigio de la institución a que pertenecían.

Terminó formulando toda clase de felicidades en la misión encomendada a los oficiales que parten en breve al extranjero.

Contestó a nombre de los festejados el comandante señor Indalicio Téllez, quien en una brillante improvisación agradeció la manifestación de que eran objeto los jefes y oficiales que habían sido comisionados por el Gobierno en diversas actividades en el extranjero.

Dijo que sus camaradas del Ejército habían querido agregar a la distinción que les confiriera el Gobierno al comisionarlos al extranjero, otra nota más de distinción, con la manifestación que se les ofrecía en esos momentos.

Agregó además que el compromiso que contraían con sus compañeros de armas al indicarles la responsabilidad que significaba esta honrosa misión, sabrían cumplirla con la rectitud que caracteriza a nuestros militares.

Al terminar su improvisación el comandante Téllez invitó a los concurrentes a beber una copa de champaña a la salud
la Guerra,
y del actual y
tiempo del Club
ñor Brieba.

Las últimas
sado oficial
los múltiples
de la música.

A continuación
Club, capitán
leyó algunas
otras las del
general señor Luis
viaba desde Cartagena.

LOS ASISTENTES

Concurrieron los
res: comandantes
Galvarino Andrade
intendente militar,
quert; mayor señor
sa; capitanes,
Quevedo, Pedro
Castro, Galvarino
señor Juan Valdivia,
ñores Gustavo
cinos e ingeniero
Ricardo Seabrook.

Además se
el Ministro de la
señor Luis F.
señor Bennett;
res Lara, Carvallo
nos adictos militares
jefes, militares y

MOVIMIENTO DE JEFES EN EL MINISTERIO DE GUE

En ediciones pasadas adelantamos la designación de algunos jefes que, de acuerdo con el nuevo plan de reorganización, deben ocupar las jefaturas de diversos departamentos.

Ayer se expidieron los siguientes nombramientos y que corresponden a los nombres que nosotros adelantáramos:

Jefe del Estado Mayor de la Inspección General del Ejército, al mayor señor Rafael Martínez; del Departamento de Infantería, el coronel señor Francisco Solís de Ovando; del de Caballería, el coronel don Rafael Toledo Tagle; del de Artillería, el de igual grado
Navarrete; del
Técnicos, el coronel
pez; y del de Tiro y
coronel señor Alberto
Remonta, el comandante
Cortés; y del del Personal
nel señor O

ECOS DEL TERREMOTO DE ATACAMA

El Ministerio de Guerra autorizó a los siguientes oficiales para que usen la medalla de oro que les otorgó la Municipalidad de Antofagasta, con motivo de la labor desplegada en 1922 a raíz del terremoto que asoló a Atacama:

Mayor señor Héctor Zuleta, capitán señor Alberto Sierralta, teniente señor Arturo Marshall y cirujano señor Ismael Larraín

También han recibido medalla de plata varios suboficiales, cabos, soldados y conscriptos que formaron parte de la brigada sanitaria, donde iban los oficiales mencionados más adelante

Ministerio de Guerra

En informaciones anteriores dijimos que el Ministro de la Guerra, general señor Brieba, tenía el propósito de nombrar un jefe militar para la Sección Confidencial del Ministerio de la Guerra

De acuerdo con estos propósitos, ayer se expidió un decreto nombrando jefe, interino de esa repartición al capitán señor Guillermo Zavala.

DIRECCION DE TIRO Y DEPORTES. — A este Departamento se incorporó el Club de Tiro al Blanco General Mackenna.

REASUMIERON SUS PUESTOS. —El subsecretario de Guerra, señor Agustín Vigorena, repuesto ya de la enfermedad que lo aquejaba, reasumió ayer las funciones de su cargo.

—Después de haber hecho uso de feriado, reasumió las funciones de su cargo el jefe de sección de este mismo Ministerio, señor Aurelio Castillo.

—En uso de feriado partió ayer a Valparaíso el subsecretario de Marina, señor Pedro Cifuentes.

Destinación

El Ministerio de la Guerra decretó ayer las siguientes destinaciones:

Capitanes señores Leopoldo Vásquez, a la Dirección del Material de Guerra; José Montero, al Tacna; Salvador Contardo, al Valdivia; y los tenientes señores Adolfo Ballas, al Chillán; Héctor Torres, al Grupo Escala; y Eduardo Mateluna, al Telégrafo.

REGRESA A SU GUARNICION. —Ayer se presentó a la Comandancia General de Armas el mayor señor Luis Opazo, que parte hoy a su guarnición en Tacna.

3.a BRIGADA DE CABALLERIA. — Se encuentra en Santiago el jefe de la 3.a Brigada de Caballería, teniente coronel señor Manuel Véliz.

ESTADO MAYOR GENERAL. — Se encuentra en Santiago, procedente de Tacna el capitán señor Tomás Argomedo, que viene destinado al Estado Mayor General.

EL JEFE DE LA DIVISION. — Hoy llega a Santiago el jefe de la 2.a División, general señor Cabrera, que se encuentra en Cartagena.

Accidente a un

Ayer a las 9 A. M.
tancias que iba
oficinas del Ministerio
al desempeño de
atropellado por
manejado por la
Relhed, el teniente
Rayo, causándole
nes en la cara,
curado en la
oportunamente,
cuencias.

SE LES NECESITA.
Comandancia General
necesita al cirujano
Puelma.

—En el Regimiento
necesita a los señores
des Marchant y
para asuntos de
aspirantes a oficiales.

Fondos para

La Junta Departamental
minos de Santiago
Ministerio de
disposición de la
Públicas los fondos
la ley de caminos
1923, a fin de
de reparación de
Se han destinado
que se indican
los siguientes
De Maipo,
gua, 295,076.50,
Pitrufquén,
mil 803 pesos
Unión, 40,930,
Antofagasta,
mil 230 pesos
pilla, 275,301.65.

EL PRESIDENTE DE LA REPUBLICA

SE DIRIGE A LAS 8 DE LA MAÑANA DE HOY A TALCAHUANO, A SOLEMNIZAR EL ACTO DE LA COLOCACION DE LA PRIMERA PIEDRA DE LA POBLACION OBRERA DEL APOSTADERO NAVAL DE ESE PUERTO

A las 8 de la mañana de hoy, el Presidente de la República, en un tren especial se dirige a Talcahuano con el objeto de solemnizar el acto de la colocación de la primera piedra de la población obrera del Apostadero Naval de ese puerto.

Acompañan al Primer Mandatario, miembros de la representación parlamentaria de Concepción, diversos políticos, altos jefes del Ejército y de la Armada, funcionarios de la Administración Pública y representantes de "La Nación" y de "El Mercurio".

En Talcahuano, en donde se efectuará el acto que S. E. va a solemnizar mañana, se ha confeccionado un programa especial de festejos y las autoridades locales han dispuesto que para el día de la llegada y siguientes en que el Primer Mandatario permanezca en ese puerto, la ciudad esté embanderada.

Los buques surtos en la bahía estarán empavezados y saludarán al señor Alessandri a la llegada del convoy oficial.

La tropa del Ejército de guarnición en Concepción y Talcahuano, así como la marinería desembarcada y de los buques de guerra rendirán al Presidente los honores de ordenanza.

S. E. aprovechará este viaje, que había prometido realizar en su jira por el país que hiciera en Diciembre último, para visitar los establecimientos públicos y las obras que actualmente se ejecuten.

Recorrerá la ciudad, a pedido del Primer Alcalde para imponerse de las necesidades que sea urgente subsanar.

EL REGRESO EN EL CRUCERO "BLANCO ENCALADA"

En las primeras horas de la mañana del Miércoles próximo, S. E. y su comitiva oficial se embarcarán en el crucero "Blanco Encalada" y harán la travesía hasta San Antonio, desde donde, en un tren especial se dirigirán a la capital para llegar alrededor de las 7 de ese mismo día a la Estación Alameda.

EN PROVINCIAS

Noticias recibidas de provincias hacen saber que se han preparado grandes festejos al Presidente a su paso a Talcahuano.

Con este motivo se ha continuado recibiendo en la Secretaría de la Presidencia numerosos telegramas de las autoridades de las ciudades y pueblos del Sur en que solicitan que el convoy se detenga en algunas estaciones del trayecto.

AYER TERMINO EL RAID DE AVIACION MILITAR A TACNA

A MEDIODIA ATERRIZARON EN EL AERODROMO DE EL BOSQUE, LOS AVIONES "FERROVIARIO", "COQUIMBO", "TACNA" Y "ESPAÑA", SIENDO RECIBIDOS CON ENTUSIASMO POR UNA NUMEROSA CONCURRENCIA

LOS AVIADORES QUE HICIERON EL RAID SERAN ENVIADOS A EUROPA A PERFECCIONAR SUS ESTUDIOS

EL GENERAL CONTRERAS SOTOMAYOR HABLA SOBRE LOS ACCIDENTES SUFRIDOS DURANTE LA PRUEBA

Acaba de terminar la gran prueba a que fué sometida la aviación militar: de los siete aviones que el día 6 de Febrero partieron a Tacna con el objeto de establecer la línea aérea que debía unir el centro geográfico y político de la República con el extremo norte del país, cuatro regresaron a Santiago a medio día de ayer.

PILOTOS Y AVIONES

Como se recuerda, los aviones que partieron al Norte fueron los siguientes:

El "Ferroviario", piloteado por el capitán Castro, que llevaba como pasajero al jefe de las Fuerzas Aéreas, general Contreras Sotomayor; el "España", piloteado por el teniente Montecinos, que llevaba como pasajero a su mecánico; el "Atacama", piloteado por el teniente Arredondo; el "Tacna", por el teniente Lagreze; el "Tarapacá", por el teniente Herreros; el "General Korner", por el teniente Barahona, y el "Coquimbo", por el teniente Soza.

Los primeros aparatos que emprendieron el vuelo el día indicado fueron el "Ferroviario", y el "España", que dejaron el aeródromo de El Bosque, a las 9.8 de la mañana, y despues de hacer algunas evoluciones sobre la escuela, y sus a rededores, tomaron rumbo al Norte en medio del entusiasmo de la numerosa concurrencia que se había dado cita allí para presenciar la partida.

El día terminó hallándose los aviones dispersos entre La Ligua, en cuyas cercanías quedó el "Atacama", y La Serena", a donde llegaron el "Tacna" y el "Tarapacá".

LOS AVIONES QUE VOLVIERON

Después de las alternativas que se conocen, y tras veintisiete días de viaje, regresaron a la capital el "Ferroviario", el "Coquimbo", el "Tacna" y el "España".

Se encontraban desde hace poco en Valparaíso, y ayer a las 10.50 emprendieron viaje a Santiago desde el campo de aterrizaje de Reñaca, a donde concurió a despedirlos un público numeroso y entusiasta, que ovacionó a los pilotos.

EN EL AERODROMO EL BOSQUE

Tan pronto se conoció en Santiago la noticia de la partida de los aviones desde el vecino puerto, se trasladaron al aeródromo de El Bosque, numerosas personas que deseaban tributar sus aplausos a los pilotos que lograban regresar con sus aviones después de la triunfante jira a Tacna.

Alto jefes del Ejército, distinguidas familias de Santiago y numerosas personalidades del mundo oficial se encontraban en los campos de aterrizaje, cuando se anunció la llegada.

LLEGAN LOS AVIONES

Poco después de las 11.30 de la mañana se divisaron en el horizonte cuatro aviones.

Inmediatamente el aviador Figueroa y dos pilotos más, se elevaron con sus máquinas y fueron al encuentro de la escuadrilla.

Momentos después el aviador Herreros aterrizaba con su máquina, en tanto el "Ferroviario" y el "Tacna" seguían hacia el centro de la ciudad escoltados por los otros aviones.

Momentos más tarde en el casino de la Escuela de Aviación se ofrecía una copa de champagne a los pilotos, y al ofrecerla el subsecretario de Guerra, señor Agustín Vigorena, pronunció una brillante improvisación.

EL GENERAL CONTRERAS VISITA AL PRESIDENTE DE LA REPUBLICA

En la tarde de ayer el general Contreras Sotomayor pasó a saludar al Presidente de la República.

El señor Alessandri felicitó efusivamente al distinguido jefe, y durante la entrevista le hizo presente que estaba dispuesto a prestar entusiasta concurso al desarrollo de la aviación militar.

AVIADORES A EUROPA

En la misma entrevista, según se nos ha informado, contestando a las palabras pronunciadas por el señor Alessandri, el general Contreras hizo ver la conveniencia de enviar a Europa a perfeccionar sus estudiaos, a los pilotos que hicieron el raid, en premio de su hazaña.

El Presidente de la República entonces manifestó su completo acuerdo con esta medida, que es una merecida recompensa para los aviadores y les significará una mejor preparación en su carrera.

CON EL GENERAL CONTRERAS

En la tarde de ayer tuvimos ocasión de conversar brevemente con el General Contreras Sotomayor, Director de las Fuerzas Aéreas Militares, acerca del raid que las fuerzas de su mando acaban de terminar.

El General Contreras nos hizo presente que estaba plenamente satisfecho de este viaje de estudio a las provincias del Norte, donde tanto él como sus pilotos habían sido recibidos con entusiasmo y cariño, siendo objeto de diversas manifestaciones en las distintas ciudades de trayecto.

Sobre los campos de aterrizaje, el distinguido jefe nos manifestó que se encontraban en buenas condiciones y que servían perfectamente el objeto a que están destinados.

EL GENERAL HABLA SOBRE LOS ACCIDENTES

A continuación interrogamos al General Contreras acerca de los accidentes que algunos de los aviones sufrieron en el raid.

—Los accidentes, nos dijo, no se debieron a falta de pericia de los pilotos ni a mala calidad del material, y han sido análogos a los que se halla expuesto un buen automóvil durante un viaje cualquiera. Los pilotos, en todos los accidentes sufridos, agrega, al sentir a gran altura que las máquinas fallaban, trataban de planear, y a causa de las malas condiciones de los campos en que se veían obligados a descender, éstas sufrían los desperfectos que se conocen.

Pero estos accidentes no han sido fatales para ninguno de los pilotos ni mecánicos; lo importante en estos casos es salvar las vidas de los tripulantes.

El material no importa que se destruya, pues en nuestra maestranza se repara fácilmente y a muy poco costo.

COMUNICACION AL PRESIDENTE DE LA REPUBLICA

El General Contreras, durante su visita hizo entrega al Presidente de la siguiente comunicación:

"Tacna, 25 de Febrero de 1924.—Excelencia: ante el justo regocijo patriótico por la llegada de la valiente escuadrilla de aviones que ha realizado el magno raid Santiago-Tacna en forma magistral, esta sociedad que ha compartido en todas las manifestaciones de júbilo que se han prodigado a nuestros compatriotas, ha querido también hacer llegar hasta el jefe supremo de la Nación la felicitación que le corresponde en el grandioso éxito de este arriesgado raid y al efecto ha preparado un modesto álbum con una dedicatoria firmada por todos sus socios presentes, como manifestación de recuerdo de la gran hazaña efectuada por nuestros pilotos militares y de sincero aprecio y respeto a S. E.

El señor General don Luis Contreras Sotomayor nos ha honrado en ser mensajero de la Sociedad Estrella de Chile y en entregar a S. E. este modesto recuerdo. Muy respetuosamente saludamos a S. E.—**A. Carreño B.**, presidente.—**I. Rojas Gómez**, secretario."

DEDICATORIA AL PRESIDENTE

El General Contreras hizo entrega al Presidente de la República de un hermoso álbum, que lleva la siguiente dedicatoria:

"A S. E. el Presidente de la República, señor don Arturo Alessandri.—Santiago.—La Sociedad Estrella de Chile saluda a S. E. y lo felicita por el grato mensaje traído por la flota de aeronaves presidida por el General don Luis Contreras Sotomayor y dirigida por los intrépidos pilotos, acompañados de los esforzados tripulantes y competentes mecánicos, todos que honran a nuestra patria y nos han dado una gloria más en este gran raid de record suramericano, orgullo de todo chileno y fiel exponente del empuje de nuestra raza.—Tacna, a 24 de Febrero de 1924. —**Luis Barceló**, presidente honorario; **Carlos Fernández**, presidente honorario; **A. Carreño B.**, presidente activo; **M. Betamales G.**, vice-presidente; **Is. Rojas Gómez**, secretario; **M. A. Troncoso**, pro-secretario; **J. C. Noriega C.**, tesorero; **Guillermo Puga**, sub-tesorero;; **Arturo Meza A.**, director; **J. M. Méndez Soto**, director.—Siguen 85 firmas."

LA LLEGADA DE LOS AVIADORES

Capitán Prat, lo invito a presenciar la llegada de los aviadores, me dijo lacónicamente con su sonrisa de gentilhombre el distinguido coronel Anabalón, actual Jefe del Estado Mayor del Ejército.

—Infinitas gracias, mi coronel, y a su orden, respondí alborozado al ilustre jefe, y acto seguido nos embarcamos en su auto en compañía del coronel Carvallo y del capitán Moreno, delegado del Estado Mayor a la Dirección de Aeronáutica.

Desde la mañana al imponerme por la prensa de que hoy llegarían a Santiago los aviadores, había acariciado en mi mente la idea de ir a presentar mi saludo de bienvenida al general Contreras y a su valiente séquito de hombres pájaros.

La oportunidad de la invitación se encargó de realizar tan justo deseo.

El auto, diestramente manejado, franqueó en un santiamén la distancia que nos separaba del campo de aviación del Bosque, a donde llegamos minutos antes de las doce.

Recibidos amablemente, y previas las precripciones de la ordenanza, el señor Jefe del Estado Mayor, a instancias del capitán Aracena, nos invitó hacia el campo de aterrizaje para esperar la llegada de la bandada.

Un selecto núcleo de personas de ambos sexos, deudos en su mayor parte de los pilotos y algunos amigos esperaban ansiosos el momento supremo...

Los rostros estaban alegres, los ojos inquietos...

Dijérase que en la mente de los que allí esperaban se trasuntaba un cúmulo de sensaciones extrañas... Los más viejos tenían los ojos como empañados, los que seguían, más jóvenes, aparentaban relativa tranquilidad y escudriñaban el horizonte lejano y remoto del cielo... pero las mozas, que las había, y como salidas del concurso de bellezas, reían locamente como niñas regalonas...

En el confín lejano, la bruma densa y traidora, me dió la impresión de un pájaro agorero...

Sin embargo, aquellos hombres que venían y esperábamos habían trasmontado las más altas cumbres del macizo andino, y guiados por el empuje incontenible de nuestra raza, habían surcado los aires desafiando a los cóndores en las alturas inconmensurables de las montañas, besando los espacios infinitos de los cielos, de uno a otro confín del territorio, y llevando por doquiera el saludo de la patria como la enseña de la victoria...

Ni el frío de la noche, ni la nieve, ni el viento huracanado de las tempestades, ni la lluvia, ni los horrores de los abismos etéreos habían logrado disminuir el empuje de sus valientes corazones, ni aminorar el esfuerzo de sus almas templadas al calor del más acendrado patriotismo...

Se habían reído de los abismos, habían desafiado las tormentas desencadenadas del mar voraz e insaciable y sintiendo cernerse siempre el espíritu de la patria, habían vencido...

Las brumas traidoras se disipaban al paso de los vencedores.

Las tempestades se calmaban, los peligros se conjuraban y los aviadores pasaban...

Aquello fué el acabóse: pueblos enteros se congregaban al paso de esa legión de cóndores altivos y las mujeres arrojaban flores como poseídas de sacro amor...

Chile entero asistió conmovido a la magna realización de este raid extraordinario que preconizara el empuje de aquellos que marcaron el camino de la victoria.

Godoy, Cortínez, Aracena y tantos otros gloriosos aviadores honra de la patria y de América... que señalaron con su paso el futuro grandioso de la aviación chilena.

Y ahora vedlos venir... arriba, sobre las nubes del cielo, las águilas de la leyenda merodeando sobre el campo...

El popular Figueroa con su "Valparaíso" se eleva de repente y sale al encuentro de sus camaradas... los corazones laten intensamente... los pañuelos se agitan, se siente un intenso clamoreo de júbilo... La bandada de águilas se acerca más y más...

Pronto el ruido de los motores se deja sentir más cerca... son ellos: el "Ferroviario", el "España", el "Atacama", el "Coquimbo" evolucionan sobre nuestras cabezas.

Se acercan al aeródromo... no hay duda van a aterrizar...

Todos se aprestan para el recibimiento... mas de pronto se les ve de nuevo remontarse y dirigirse en la dirección de Santiago...

Todos comprenden la intención... el Caballero Bayardo de la leyenda, el general Contreras, el jefe de la legión, ha querido antes de aterrizar pasar por sobre el Palacio de la Moneda para saludar al Presidente de la República y con ese homenaje al prestigioso Mandatario, rendir el saludo al pueblo entero de Chile.

El general Contreras consagraba de esa manera el juramento que hacían en esos momentos los nuevos Ministros de Estado.

A poco de observar nosotros esta maniobra y cumplida esta ceremonia, fueron llegando otra vez al campo de aviación del Bosque, como las ovejas descarriadas al rebaño, los aviones que habían logrado escapar a las crueles incidencias de la suerte y a las traicioneras veleidades del destino con sus eternas ironías.

Los que quedaban atrás, destrozados y perdidos en la pampa solitaria, Lagreze, Arredondo, Barahona, habían llegado también con sus espíritus a presenciar el cuadro soberbio de la llegada al regazo de la madre cariñosa y amante de la patria.

Cuando el "Ferroviario" aterrizó y bajaron de él el general Contreras y el capitán Castro, que traían la cabeza de la bandada, y luego después los demás aviadores, sólo recuerdo que mientras la banda de músicos ejecutaba su diana, y nosotros aplaudíamos a los intrépidos militares, una de las hijitas del general Contreras se colgaba de su cuello y se anudaba con sus brazos estrechamente, sin prorrumpir ni una exclamación siquiera, como demostrando con su silencio, toda la ternura filial que le embargaba...

Ese fué, pues, el corolario de la hazaña coronada por la elocuencia de aquel abrazo en aquella bienvenida...

No podía ser otro para el valiente gesto de un general de la República que se lanza a una aventura así para retemplar el corazón del Ejército y de sus inmarcesibles glorias...

La marina de Chile ha sabido agradecer al ilustre general el homenaje rendido por la bandada por sobre las aguas de la rada de Iquique, en el mismo sitio del homérico combate.

Loor y gloria al Ejército de la República.— **Agustín Prat**, Capitán de corbeta de la Armada.

LOS NUEVOS MINISTROS DE ESTADO

En la tarde de ayer, se hicieron cargo de sus respectivos Ministerios, de Relaciones Exteriores, Interior y Hacienda, los señores Galvarino Gallardo Nieto, Cornelio Saavedra y Belfor Fernández.

El Jefe del Gabinete, señor Saavedra, se dirigirá hoy a Valparaíso y el Canciller, señor Gallardo, partirá en la mañana de hoy con S. E. a Talcahuano, a la colocación de la primera piedra de la población obrera del Apostadero Naval de ese puerto.

ACTIVIDADES FERROVIARIAS

HOY CELEBRARA SESION LA JUNTA CENTRAL DE LA ASOCIACION FERROVIARIA

Hoy, a las 3 de la tarde, en el Hogar Ferroviario, Bascuñán N.o 14, celebrará sesión da junta central de la Asociación Ferroviaria, con el objeto de ocuparse de los siguientes asuntos:

1.o Modificación del artículo 5.o de la ley de ferrocarriles, a fin de dar representación en el Consejo de la Empresa a representantes de los empleados y obreros.

2.o Estudio relativo a la modificación de la ley 2,846, conforme con las aspiraciones aprobadas en el Congreso Ferroviario y fijación de sueldos conforme a las necesidades de la vida actual.

3.o Moción presentada por la Asociación de la 2.a Zona relacionada con el nombramiento de los nuevos consejeros obreros.

A la sesión de esta tarde concurrirán los presidentes y secretarios de las Asociaciones de la primera, segunda, tercera y cuarta zona, Red Norte, Dirección General y Ferrocarril de Arica a La Paz.

Embajada en Argentina

Por la combinación transandina de hoy parte a Buenos Aires el adicto militar a nuestra Embajada en Argentina el mayor señor Javier Palacios.

EDUCACION

Don Isaías Encina D.

El profesorado nacional ha perdido con la muerte de don Isaías Encina, ocurrida últimamente, a uno de sus más distinguidos miembros.

Maestro de vocación, el señor Encina, hizo del magisterio un verdadero apostolado y con propiedad se puede decir que vivió para la enseñanza. Dotado de gran carácter, de luminosa inteligencia y de una bondad infinita hizo el bien como una manera de satisfacer una necesidad de su espíritu selecto que siempre vió el mejor premio de la virtud en la virtud misma.

Desde muy temprano la vida puso a prueba su carácter excepcional y así es como lo vimos desempeñar varias cátedras en establecimientos particulare de enseñanza mientras hacía sus estudios en el Instituto Nacional. Pasó después al Instituto Pedagógico en donde dió muestras de excepcional capacidad hasta graduarse de profesor en la asignatura de Matemáticas.

Las bellas cualidades que adornaban al estudiante hubieron de llamar la atención de uno de sus profesores y examinadores, don Diego Barros Arana, que algún tiempo después se expresaba en los encomiásticos términos que siguen:

"Conocí a don Isaías Encina Daroch, como estudiante en el Instituto Pedagógico; era un alumno modelo y de una preparación superior. Recuerdo que en un examen de historia demostró conocimientos profundos a pesar de ser estudiante de matemáticas. En todo sentido era un alumno modelo y sus conocimientos le capacitan para desempeñar el más delicado de los cargos que el Gobierno quiera confiarle."

Como ciudadano respetuoso de las obligaciones que impone tal calidad, el señor Encina hizo su servicio militar mientras era estudiante y obtuvo licencia con el grado de teniente en el arma de artillería.

Como profesor de los Liceos de Ovalle, primero, y de Concepción, después, supo captarse el cariño y respeto de sus alumnos y la estimación de sus compañeros de labor por la rectitud de sus procedimientos, su alto espíritu de justicia y la varonil entereza de su carácter. Fué uno de los más ardorosos propulsores y fundadores de la Universidad de Concepción y desempeñó en ella la cátedra de matemáticas superiores, y, últimamente, la de álgebra superior.

La muerte ha sorprendido al señor Encina en plena labor; pero los que recibieron sus lecciones las recordarán cariñosamente y no olvidarán que la mejor enseñanza que prodigó fué el ejemplo de su vida laboriosa y sin tacha.

BACHILLERATO DE HUMANIDADES.—El próximo sorteo se efectuará en la Secretaría General, de la Universidad, el Lunes 17 a las 2 P. M.

ASOCIACION ABEJAS OBRERAS DE CHILE.—El próximo Domingo, a las 4 de la tarde, se realizará la primera asamblea general del año de la asociación de madres de familia Abejas Obreras de Chile.

Se efectuará el sorteo de las cuotas del último trimestre del año pasado.

A esta reunión pueden asistir las madres del barrio que se interesen por el programa de acción social femenina de la institución.

DON MANUEL J. VEGA

En la mañana de ayer falleció, después de una corta enfermedad don Manuel J. Vega, distinguido caballero que dedicó todas sus energías a las labores del periodismo. Periodista viejo, figuró con brillo en las campañas de "La Libertad" y de "El Ferrocarril". Desde hace años fué colaborador de "El Mercurio" y hasta pocos días antes de su muerte este rotativo publicaba sus artículos.

Figuró también por espacio de largos años en la diplomacia, desempeñando misiones de importancia ante los Gobiernos europeos, y poniendo todo su saber e inteligencia al servicio de la Patria. Fué secretario de don José A. Soffia, cuando éste fué Ministro de Chile en Venezuela. Más tarde tuvo la representación de Chile en diversos países de América, especialmente en Bolivia, en donde estuvo largo tiempo desempeñando este alto cargo.

Muere a una avanzada edad, a los 70 años, rodeado del cariño de los suyos y de la admiración de los que pudieron apreciar sus obras.

NAVAJAS DE SEGURIDAD

Gillette

Legítimas, Chapeadas de Oro, a los precios más módicos que se han visto

No hay hombre que por su propio interés deba dejar pasar esta oportunidad. Las navajas Gillette legítimas, chapeadas de oro, se venden ahora a un precio tan bajo que están al alcance de todos.

Ahorrará su costo en las rasuradas de una semana.

Hermosos juegos chapeados de oro, en atractivos estuches forrados con terciopelo.

De venta en todas las tiendas del ramo.

Aproveche usted esta oferta ahora mismo.

Representante:
REA HANNA
CALLE BLANCO 1293, VALPARAISO

La Gillette aquí ilustrada es del modelo "College". Hay otros dos modelos también chapeados de oro, el "United Special" y el "Beacon", de venta a precios al alcance de todas las fortunas.

MADE IN
U.S.A.
TRADE Gillette MARK
KNOWN THE
WORLD OVER

El mas alto exponente de la Industria Nacional

Son los Sombreros de Paño "Rosenblitt"
que Ud. debe adquirir aprovechando las excepcionales
OFERTAS RECLAME:

SOMBREROS CALAÑESES peludos, en negro y colores, varios modelos, cada uno al ínfimo precio de........ $ 11.50
CALAÑESES, en negro y colores, ala con ribete claro u oscuro, modelo de gran moda, cada uno a........ 15.80
CALAÑESES DE FIELTRO castor, en negro y colores, modelos nuevos, cada uno, a........ 28.90
SOMBREROS DE FELPA, diversos colores, cada uno........ 33.80

¡COMPRE SIEMPRE SUS SOMBREROS EN LA
FABRICA NACIONAL DE GORRAS Y SOMBREROS, DELICIAS 2636
FRENTE A LIBERTAD

UNICAS SUCURSALES: SOMBRERERIAS ROSENBLITT
PUENTE 616
CASI ESQUINA SANTO DOMINGO
SAN DIEGO 1140
PASADO AVENIDA MATTA
DELICIAS 2818
ENTRE BASCUÑAN Y SAN ALFONSO
SAN DIEGO 2007
AL LLEGAR A FRANKLIN
NAHUM ROSENBLITT.

Bando de Piedad de Chile

El Bando de Piedad de Chile (anexo a la "Vicuña Mackenna") ha dado comienzo a la labor del año con el reparto de libros de estudio a los estudiantes pobres. En efecto, desde hace varios días viene distribuyendo entre los niños pobres centenares de libros que ha logrado recolectar la institución entre sus asociados y que se obsequian sólo a los niños que presenten un certificado de buena conducta en la escuela o establecimiento de enseñanza donde se educan.

Esta tarde, a las 2.30, en la secretaría, deben reunirse los socios para practicar una visita de caridad al Hospital de Niños Manuel Arriarán. Se ruega la puntualidad en la hora de llegada.

Defunciones

Marzo 14. — Graciela Macaya, de 2 años; Luis Salas, de 1; Bernardo Toro, de 1; Hortensia Silva, de 1; Tránsito Cabrales, de 27; Luis Navarro, de 36; Ernesto Torres, de 30; Rosa Jerez, de 35; Carmen Sepúlveda, de 27; María García, de 23; Julio González, de 28; Laura Briceño, de 30; Carmen González, de 70; Eduardo Flores, de 1; Jesús Saavedra, de 60; Juana Lara, de 81; Flora Lira, de 45; Petronila Arias, de 83; Celia Hidalgo, de 60; Fidelisa Durán, de 27; Margarita Gutiérrez, de 35; Catalina Lombardi, de 13; Jaime Torrens, de 29; Luisa León, de 50 y 9 menores de un año.

MUEBLERIA
COLON
66 — BANDERA — 66
Frente a la Bolsa
Consulte nuestros precios antes de comprar

Felicitación a diversos guardianes

A las 4.15 P. M. del día 9 del presente, fueron detenidos Samuel Palma Martínez y Octavio Bravo Carrasco, individuos de malos antecedentes, acusados por Carlos Palma Henríquez, Santa Filomena 149, y José Cortés Cortés, Barnachea 312, de haberlos agredido con cuchillo, en circunstancias que transitaban por la calle Andrés Bello, resultando Palma, con una lesión de carácter grave en el estómago, y Cortés con otra de igual gravedad en la cara, según informe de la Asistencia Pública, a donde fueron remitidos.

También fueron aprehendidos Miguel García Tapia, Andes 3797; y Moisés Vásquez Loyola, Pedregal 157, quienes pretendieron quitar los detenidos a los guardianes aprehensores.

En la aprehensión de estos individuos intervinieron los siguientes empleados: guardián 2.o Felipe Castillo, dragoneante Enrique Alvarez y 3.o Juan Sepúlveda, de la 9.a Comisaría; el agente Alberto Solís, y los guardianes 3.ros Lorenzo Mellado, de la Brigada Central, y Filadelfo Muñoz, de la 6.a Comisaría; habiendo detenido estos últimos, a Palma y Bravo en el lecho del río Mapocho, para lo cual tuvieron que lanzarse al agua, con peligro de sus vidas; el guardián Mellado, a consecuencia de la persecución, sufrió una caída, resultando con una contusión en la pierna izquierda.

Como la actitud de todo este personal es digna de todo encomio— dice la Orden del Día de la Prefectura,— y especialmente la de los guardianes Mellado y Muñoz, quienes, a pesar de andar francos, y sin mirar el peligro que corrían, se arrojaron al Mapocho en seguimiento de los delincuentes prófugos, la Prefectura los felicita.

Prefectura de Policía

Debiendo ausentarse de esta capital por algunos días el Prefecto señor Bustamante, será reemplazado en esas funciones por el señor Sub-Prefecto de Seguridad, don Carlos R. Dinator.

El señor Dinator será reemplazado por el Comisario de Investigaciones, don Carlos Bravo.

Desgraciado accidente en Vicuña Mackenna

UN COBRADOR DE UNA GONDOLA CAE Y SE MATA INSTANTANEAMENTE

Como a las 8 A. M. de ayer ocurrió en Avenida Vicuña Mackenna un desgraciado accidente que costó la vida a un muchacho cobrador de una góndola del servicio público.

A esa hora la góndola en cuestión hacía su carrera por la Avenida citada y debido tal vez a una brusca trepidación del coche, el cobrador cayó sobre el pavimento.

El golpe fué tan recio, que le causó al desgraciado muchacho una muerte inmediata.

La 2.a Comisaría se impuso desde los primeros momentos del accidente y dió aviso telefónico al juez del crimen de turno.

El peligro de la ganzúa

Don José Herrera Ortiz, se presentó a la 7.a comisaría a dar cuenta que habían penetrado ladrones a su domicilio, ubicado en calle de Chacabuco 775, y le habían robado especies que avalúa en mil pesos.

Según el denunciante, los ladrones entraron a su casa abriendo las puertas con una ganzúa.

¿De quién es la guagua?

Se dió aviso a la 7.a Comisaría que en la puerta de la Gota de Leche ubicada en calle Santo Domingo N.o 3320, había aparecido una guagua.

A pesar de las investigaciones hechas, no se ha podido dar con el nombre de la madre.

La comisaría dió cuenta de este hecho al juzgado del crimen.

El crimen de San Miguel

En nuestras últimas ediciones nos hemos ocupado del crimen cometido en la comuna San Miguel en casa de Margarita Ruz y del cual fué víctima Luis Navarro González.

Se culpa de este crimen a Honoria Godoy González y Manuel Rojas.

Estos individuos que se encontraban en la Sección de Detenidos de orden del juez sumariante, pasaron a la Casa Correccional y Cárcel respectivamente y estrictamente incomunicados.

Como se recordará, Navarro fué asesinado de una feroz puñalada que le propinó Honoria.

MISTERIO

RADIOTELEFONIA

VALVULAS RADIOTRON W. D. 12 – U. V. 199 Y U. V. 201. A $ 63 – U. V. 200 $ 43.
FRANCESAS METAL $ 19.

ALTO PARLANTES "RICO" $ 168 – MANHATTHAN $ 300

MAGNAVOX R2 $ 775

Teléfonos de calidad "Manhattan" de 2000 OHMS $ 56; de 3000, $ 63, de 4000 $ 77

TELEFONOS "RICO" DE 2000 OHMS $ 42. DE 3000 $ 52, DE 4000 $ 62

Baterías secas "A" de 1.5 V., $ 5 y $ 13 – de 4.5 V., $ 19 – de 6 V., $ 21

Variómetros, Variocouplers, Reostatos, Transformadores, Bases, Condensadores, Paneles, Diales, Potenciómetros, Alambres para Bobinas etc., etc.

Y LOS FAMOSOS RECEPTORES "MINERVA" DE 1, 2, 3 Y 5 AUDIONES

EMP. ELECTRICA CHILENO-ALEMANA

SANTO DOMINGO 1050

Atendemos consultas y hacemos transformaciones y composturas y aparatos, según orden.

ATENDEMOS PEDIDOS DE PROVINCIAS CONTRA REEMBOLSO

Se divisaba en la penumbra la silueta de una falda...

¿SERIA ESTA LA CAUSA POR QUE EL INDUSTRIAL SE HIZO REO DE UNA ESTAFA POR CINCUENTA MIL PESOS?

UNA QUERELLA, Y DESPUES DE MUCHAS TRAMITACIONES, UNA ORDEN DE PRISION QUE DA CON EL INDUSTRIAL PROFUGO EN LA CARCEL

UNA CARTA INDISCRETA QUE DA LA CLAVE DEL MISTERIO

En el primer juzgado del crimen se ha iniciado la instrucción de un sumario, para establecer la estafa denunciada a ese tribunal por don Salvador Vargas, domiciliado en calle de San Isidro N.o 21, en contra de don Absalón Ossandón, dueño de un establecimiento de joyería y relojería ubicado en Agustinas.

Según el querellante, el señor Ossandón se declaró deudor suyo por la suma de 50,000 pesos, deuda que se comprobaba en documentos legales, que fueron presentados a su debido tiempo.

Por diversas circunstancias ocurridas, el señor Vargas se vió obligado a presentarse a uno de los juzgados civiles en contra del señor Ossandón, y embargarle una gran cantidad de joyas avaluadas en la suma indicada.

Y esas joyas quedaron en poder de don Absalón Ossandón en calidad de depositario y, en consecuencia, no podía hacer uso de ellas sin orden judicial que lo autorizara.

UNA VENTA FRAUDULENTA

Pero según los antecedentes, que obran en la causa, que se tramita, en el primer juzgado del crimen, el querellante tuvo conocimiento que el depositario de las josas las estaba vendiendo y aún más, se había ausentado a otros pueblos con el objeto de realizarlas.

Tan pronto como se impuso de este hecho, fraudulento, se presentó al juzgado sumariante y se querelló por estafa en contra de don Absalón Ossandón.

El juzgado ordenó ratificar el denuncio y en seguida dispuso que la Sección de Seguridad iniciara las investigaciones del caso para establecer la veracidad del reclamo.

Estas investigaciones fueron del todas favorables al querellante y el sumario siguió su curso.

DESAPARECE EL SEÑOR OSSANDON

En vista de los antecedentes acumulados, el juez ordenó citar al juzgado al señor Ossandón, a fin de que explicara la situación en que se hallaba mezclado.

Pero esta citación, como muchas otras, no dieron resultado porque el señor Ossandón no compareció nunca al tribunal.

Cada vez que se le iba a notificar al establecimiento de relojería y joyería que explotaba, y que era materia principal de este litigio, su empleado don Carlos Flores exponía que se encontraba ausente.

En consecuencia, pasaron los días y seguían pasando sin que el querellante lograra la notificación del demandante.

SE DETIENE AL EMPLEADO

En estas circunstancias, la defensa del querellante presentó numerosos escritos solicitando del juez diversas medidas tendientes a garantizar los derechos de su defendido, en vista de que se sabía que el señor Ossandón se hallaba recorriendo diversos pueblos vendiendo las joyas embargadas.

A estas presentaciones se agregaron diversos documentos y se logró por fin obtener la detención del empleado del señor Ossandón, don Carlos Flores, a quien se estimaba complicado en el asunto.

Esta orden no demoró mucho en ser cumplida, y el señor Flores cayó en poder de la Sección de Seguridad, la que lo puso a disposición del juzgado del crimen de turno.

Y en un allanamiento de que fué objeto el señor Flores, se le encontró una carta del señor Ossandón en que se explicaba todo el misterio que traía tan intrigado al querellante.

LA CARTA MISTERIOSA

El señor Ossandón, en su jira por los pueblos del Sur, mantenía correspondencia con su empleado, quien sabía los puntos donde podía encontrarse en un momento dado.

Pero en sus cartas, el señor Ossandón pedía a su empleado que no indicara a nadie el lugar en que se encontraba y casi generalmente daba nombres de diversos pueblos a donde podía dirigirle la correspondencia.

Y en todas estas aventuras se divisó más de una vez en la penumbra la silueta de una falda femenina. . .

Con la posesión de esta carta, la defensa tuvo un arma poderosa que esgrimir en contra del adversario y aprovechó en el acto la situación.

Un viaje estratégico a Cartagena, una estada en Rancagua y otra en Rengo, algunos días en Chillán y así unos cuantos días más en otros lugares, realizados por el señor Ossandón, dieron la clave de su ausencia de la capital.

UNA ORDEN DE PRISION

El querellante activó su defensa y no terminó hasta conseguir del juez una orden de prisión en contra del señor Ossandón, quien se encontraba ausente.

Pero parece que la detención de su empleado y la clausura de su establecimiento, lo obligaron a hacer un viaje a la capital, donde, para su mala suerte, fué visto por los interesados.

Se dió aviso de su presencia y el agente señor Francisco Hidalgo, que tenía la orden, lo detuvo cuando tal vez el señor Ossandón no se lo imaginaba.

Puesto a disposición del juzgado del crimen, fué interrogado, y después de prestar una amplia declaración, ingresó a la Cárcel estrictamente incomunicado.

El sumario siguió su curso mientras el detenido empezaba su defensa.

NO SE DA LUGAR A LA LIBERTAD BAJO FIANZA

Desde los mismos momentos de su detención, el señor Ossandón inició la defensa de su causa.

Y después de presentar varios escritos, cuando creyó conveniente la hora, solicitó su excarcelación provisoria.

El juez señor Villagra conoció ayer de esta presentación y en vista de los antecedentes acumulados en el sumario, no dió lugar a lo solicitado por el reo.

Y como a éste le queda el recurso de apelación, no es raro que lo interponga, y como consecuencia, se eleven los autos a la Corte respectiva.

EL PROCESO DE LA CALLE EYZAGUIRRE

EL JUEZ SEÑOR SORO BARRIGA PIDE INFORME A LOS MEDICOS QUE HAN INTERVENIDO EN LA ENFERMEDAD DEL SEÑOR LOPEZ

Interés que existe por conocer estos documentos científicos

El proceso que se instruye en el 3.o Juzgado del Crimen en contra de Jorge Sangtz y Zulema Arenas Lavín, a quienes se acusa de intento de homicidio en la persona de don Eleuterio López, entra a un período de interés.

Una de las principales causales de este proceso es el intento de homicidio indicado, hecho que niegan terminantemente las personas inculpadas no solo en las publicaciones hechas en "La Nación", sino también en las declaraciones judiciales.

¿Hubo verdaderamente intento de homicidio en la persona de don Eleuterio López?

¿Se le proporcionaron sustancias venenosas con el objeto de apresurar su muerte?

Esto se afirma en todas partes como una verdad que no admite dudas, ya que las primeras noticias sobre el particular tuvieran origen en los círculos policiales y eran más tarde confirmadas por las personas que decían tener conocimiento de lo ocurrido.

Pero la constante negativa de Jorge Sangtz y de Zulema Arenas Lavín que confiesan lo del dinero pero no lo del envenenamiento, llevan la duda a muchas personas acerca de esto último.

Con el objeto de conocer lo que exista de verdad en este asunto, el juez señor Soro Barriga ha pedido informe médico a los doctores señores Girón, Ibar y Cruz, que han intervenido en los últimos tiempos en la enfermedad del señor López.

Estos informes son esperados con verdadero interés en los círculos judiciales, pues de ellos depende el esclarecimiento de este misterio.

INCENDIO EN LA COMUNA QUINTA NORMAL

OBTIENEN SU LIBERTAD LAS PERSONAS DETENIDAS

En la tarde de anteayer se produjo un gran incendio en la comuna Quinta Normal, en unas propiedades de don Carlos Pórter.

Desde los primeros momentos el fuego tomó grandes proporciones debido al material de las construcciones y a la falta de elementos para combatirlo, pues es sabido que las propiedades amagadas por el siniestro están ubicadas a enorme distancia de los cuarteles de bombas.

Los carabineros que se hallan destacados en esa comuna dieron la alarma a la 7.a comisaría, desde donde se avisó a las bombas, algunas de cuyas compañías se dirigieron a ese lugar a prestar sus valiosos servicios.

A pesar del esfuerzo gastado por los bomberos que acudieron al sitio del siniestro, éste siguió propagándose hasta reducir a cenizas todo lo que encontró a su paso.

Por esta causa los perjuicios son cuantiosos, a pesar de que se estime que las propiedades tienen seguros.

A causa del fuego se destruyó un chalet, unas bodegas y otros edificios que se hallaban en sus alrededores, lográndose aislar el fuego para que no siguiera a una población que se encuentra a sus inmediaciones.

La policía de esa comuna tomó a su cargo las primeras investigaciones y [illegible] a los señores Agustín [illegible] Valdovinos, Humberto [illegible], Luis Catalán y Alfredo [illegible] Villalr, por las responsabilidades que pudieran tener en ese incendio.

En la mañana de ayer fueron puestas a disposición del Juzgado del Crimen las personas indicadas, las que fueron interrogadas por el señor Aguirre, magistrado que inició el sumario.

Poco después de prestar sus declaraciones, los detenidos obtuvieron su libertad en vista de que no había méritos para decretar su prisión.

Se ha ordenado practicar investigaciones con el objeto de establecer el origen de ese incendio y efectuar otras diligencias que se mantienen en reserva.

Enfermos del estómago recurran al

ELIXIR REDUCTOR

y la mejoría es segura.

TINTURA ARAUCANA

para teñir CABELLO y BARBA, en cuatro colores: Castaño, Oscuro, Claro y Rubio.

PRECIO: $ 3.80

PIDASE EN TODAS LAS BOTICAS

La falsificación de títulos Cacheuta

En nuestra edición de ayer anticipamos la noticia de que en el proceso de las Cacheutas, que se instruye en el primer Juzgado del Crimen se iban a producir novedades de importancia.

Ese proceso ha tenido origen en un denuncio que se hizo a la justicia sobre falsificación de títulos de la citada sociedad petrolífera y se tramita desde hace ya mucho tiempo.

Pero últimamente el juez señor Villagra ha activado la marcha de ese proceso, citando a comparecer al tribunal a varias conocidas personas de nuestro mundo social y bursátil.

Una de las medidas de trascendencia tomada por el juez señor Villagra, fué la de ordenar la detención de un joven que aparece mezclado en un intento de estafa y en la falsificación de un instrumento público relacionado con las Cacheutas.

Después de prestar una larga declaración, ingresó a la Sección de Detenidos.

Ayer se nos informó que el detenido había solicitado su libertad bajo fianza, la que le fué concedida con consulta a la Corte de Apelaciones.

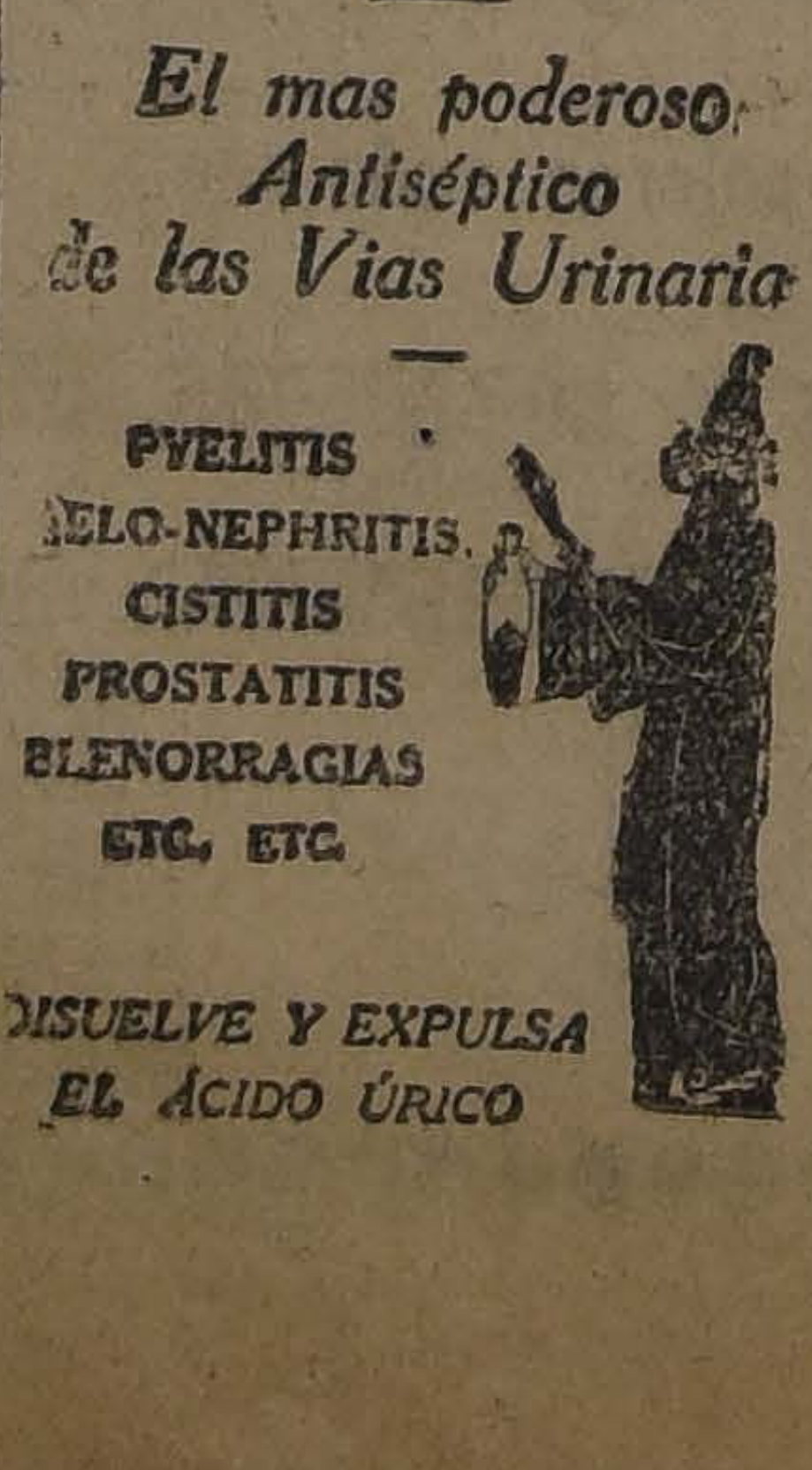
URASEPTINE ROGIER

El mas poderoso Antiséptico de las Vias Urinarias

PYELITIS
PIELO-NEPHRITIS
CISTITIS
PROSTATITIS
BLENORRAGIAS
ETC. ETC.

DISUELVE Y EXPULSA EL ÁCIDO ÚRICO

FERROCARRILES DEL ESTADO

(11) SERVICIO DE TRENES A COQUIMBO, SERENA Y PUEBLO HUNDIDO

Desde el 16 del actual y hasta nuevo aviso el servicio de combinaciones a Serena y Pueblo Hundido, desde Mapocho con trasbordo en Calera, quedará en la siguiente forma:

Tren 4-1.—Directo Mapocho a Antofagasta e Iquique. Sale de Mapocho los Sábados, a las 19.45. Llega Pueblo Hundido los Lunes a las 16.50.

Tren 4-5.—Directo Mapocho a Serena. Sale Mapocho los Lunes a las 19.45. Llega a Serena los Martes a las 16.58.

Tren 4-3-7.—Omnibus de Mapocho a Copiapó. Sale Mapocho los Miércoles a las 19.45 para llegar a Serena los Jueves a las 17.55. Sale de Serena los Viernes a las 7.35 y llega Copiapó a las 23.10 del mismo día.

Los trenes 4-1 y 4-5 llevan coche dormitorio en todo su recorrido y el tren 4-3 sólo hasta Serena.

Más datos dará la Oficina de Informaciones de la Empresa, Huérfanos 1153, donde se hará la reserva de camas y departamentos para estos trenes.

EL DIRECTOR GENERAL.

(N.o 12) TRENES EXCURSIONISTAS ENTRE MAPOCHO Y PAPUDO

Desde el 24 de Febrero corre los días Domingos y festivos un tren excursionista entre Mapocho y Papudo con trasbordo en Calera y de acuerdo con el siguiente horario:

Tren 56. Sale Mapocho 6.48. Llega Papudo 11.13.
Tren 55. Sale Papudo 18.53. Llega Mapocho 23.46.

Se expenden para este servicio boletos de ida y vuelta para los siguientes recorridos y al precio que se indica, en moneda corriente:

	Primera	Segunda
De Mapocho a Papudo.	$ 45.50	$ 12.80
De Tiltil a Papudo.	34.70	9.60
De Llay-Llay a Papudo.	24.80	7.10
De Calera a Papudo.	18.60	5.40

EL JEFE DEL DEPARTAMENTO DE TRANSPORTE.

TREN DE EXCURSION A CARTAGENA

El Domingo 16 del actual, correrá solamente el N.o 61, que sale de Alameda a las 7.10 y llega a Cartagena a [illegible] regresa de Cartagena con N.o 60, a las 17.57, [illegible] meda a las 20.55.

Marzo 14 de 1924.

EL ADMINISTRADOR DE LA

EL ROBO DE LA CALLE TE

SE APREHENDE A LOS AUTORES Y SE

MERCADERIA

La señora María Marteñone tiene establecido en la calle de Tegualda N.o 1440, de la Comuna de Providencia, un negocio de paquetería y abarrotes.

En estos últimos días la señora Martiñone notó con sorpresa que su almacén había sido visitado por delincuentes, los cuales no se contentaron con una simple visita, sino que se llevaron mercaderías que se estimaron primeramente en $ 2,500.

Pero después de un nuevo examen, la señora estimó el robo en $ 2.000

La dueña del negocio se presentó a la Sección de Seguridad a dar cuenta del robo de que había sido víctima y en esta repartición policial se encargó de la pesquisa al ayudante don Salvador Orellana, quien se hizo acompañar de los agentes Guillermo Jorquera y Carlos García.

PLUMA DE AVESTRUZ

SE VENDE

SAN BORJA 239

Desvío Besa

SANTIAGO

ADQUISICION DE MATERIALES, UTILES DE IMPRENTA, MAQUINARIAS Y HERRA ETC., PARA EL CONSUMO DEL AÑO

Las propuestas públicas por materiales, útiles consumo de la Empresa durante el año 1924, que detallan en los cuadernos impresos (Grupos) que en la Secretaría del Departamento de Materiales la Estación de Alameda, serán abiertas en dicha las 3 de la tarde de los días que a continuación sus valores aproximados, los siguientes:

El 31 de Marzo de 1924

Grupo N.o 17.—Faroles, lámparas y accesorios.
" N.o 20.—Herramientas, neumáticos y repuestos. . . . . . .
" N.o 36.—Telégrafos, teléfonos y timbres

El 22 de Abril de 1924

Grupo N.o 25.—Materiales de alumbrado, equipo y material para soldadura autógena y eléctrica. . . . .
" N.o 27.—Material para alumbrado eléctrico de locomotoras y equipo. . . . .
" N.o 29.—Pernos, tuercas, remaches, chavetas y golillas. . . . . . .
" N.o 30.—Pintura, barnices y útiles para pintar. . . . . . .

El 6 de Mayo de 1924

Grupo N.o 33.—Repuestos para locomotoras, carros y coches. . . . . . .

El 23 de Mayo de 1924

Grupo N.o 4.—Artículos de mercería. . . . .
" N.o 6.—Bronce, cobre, plomo, zinc, laminado en barras y en planchas. . . .
" N.o 9.—Géneros varios y artículos de tapicería. . . . . . .
" N.o 23.—Maquinarias. . . . . . .

El 10 de Junio de 1924

Grupo N.o 21.—Herramientas en general. . . .
" N.o 26.—Materiales para alumbrado y fuerza eléctrica. . . . .

Bases y antecedentes en la Secretaría del Departamento de Materiales y Almacenes en la Estación de Alameda.

Santiago, Octubre 3 de 1923.

Se solicitan propuestas públicas para el 31 de por cambios y cruzamientos.

Bases y demás antecedentes en la Secretaría de Materiales y Almacenes, en la Estación de Alameda.

Santiago, 29 de Febrero de 1924.

Se solicitan propuestas públicas por rieles tiempo.

Bases y detalles en la Secretaría del Departamento de Materiales y Almacenes en la Estación Alameda.

Santiago, 9 de Febrero de 1924.

L PROGRAMA DE ESTA NOCHE EN EL HIPPODROME CIRCO

LVADOR GRECO, DEL AUDAX, Y RODOLFO VALENZUELA, DEL SALAZAR, POR LA FINAL DEL PESO MEDIO

PROGRAMA COMPLETO. — EL JURADO. — LAS LOCALIDADES.

sta noche se realizará en el lo- del Hippodrome Circo un pro- ma de gran interés, en compe- cia por los ampeonatos de la ración Amateurs de Box de le, sirviendo de base a este pro- ma el match a 4 rounds por la l del peso medio, entre Salvador co y Rodolfo Valenzuela.

EL MATCH DE FONDO

ste encuentro será por la final peso medio entre el campeón año 1923 y el campeón selec- ado. Se trata de saber cuál es nombre con mayores títulos pa- defender a Chile en los próxi- Juegos Olímpicos a efectuarse París.

os méritos de cada uno de es- aficionados, nos permiten ase- ar que el encuentro de esta no- será reñido e interesante. Am- se han entrenado cuidadosa- te y están dispuestos a desarro- el máximum de sus condicio- con el fin de obtener la victo-

LOS PRELIMINARES

Tanto como el match de fondo los preliminares serán de gran interés, actuando en ellos destacados aficionados de los centros Rodolfo Núñez, Rodolfo Jaramillo, Cóndor, V. Salazar, Globo y otros que cuentan con buenos aficionados en sus filas.

El orden del programa será el siguiente:

Cinco rounds entre Pastor Villegas del Gerardi con Pedro 2.o Varas del V. Salazar.

Cinco rounds entre Juan Pizarro del V. Salazar con Luis Pinto del Rodolfo Núñez.

Cinco rounds entre los pesos mosca, Eduardo Salinas del Gladiador y Ricardo González del Globo.

Cinco rounds entre Orlando Lobos del R. Jaramillo y Juan Vera del Cóndor.

Cinco rounds entre Salvador Greco del Audax y Rodolfo Valenzuela del V. Salazar.

EL JURADO

La dirigente ha nombrado el siguiente jurado para que controle el espectáculo de esta noche.

Jurados, señores Ramón Ravest H., Eduardo Cubillos y Pedro Alvarez Salamanca.

Inspectores de puertas y boleterías, señores José Araya, Ricardo Cella y José Gaffi.

Cronometrador, señor Carlos Silva.

Anunciador, señor Jorge Ascui P.

Inspectores de pesaje, señores Eugenio Rubio, Vicente Salazar y Manuel Maldonado.

Inspector de ring, señor Julio Cordero B.

LAS LOCALIDADES

A pesar de la importancia del espectáculo de esta noche, los precios de las localidades serán los de costumbre y estarán a la venta desde las 7 de la tarde en las boleterías del Teatro Hippodrome.

YER PARTIERON A ESTADOS UNIDOS QU TIN ROMERO Y LUIS VICENTINI

En el expreso de la mañana de ayer han partido a Valparaíso os campeones Quintín Romero y Luis Vicentini que se embarcaran oy a bordo del "Teno" con destino a los Estados Unidos, para cumlir en ese país sus compromisos contraídos con Tex Rikard, el poular promotor yanque.

Un reducido grupo de amigos íntimos de los campeones los desidió en la Estación Mapocho.

Romero, partió acompañado de su manager, don David Echeverría y su entrenador M. Paul Gasquet.

Vicentini deberá juntarse en Nueva York con su manager Abel ersac, el que lo espera con sumo interés, pues tiene ya arreglado lgunos encuentros de importancia.

El campeón Romero, entrevistado por nosotros antes de partir, os manifestó que abandonaba su patria convencido que la suerte acompañaría y que estaba dispuesto a desplegar todos sus esierzos para lograr laureles para el box de su país.

Vicentini, se mostraba también alegre, y a una pregunta nuesa nos contestó: "Esta vez espero triunfar y poder alcanzar una hance con el campeón del mundo; tengo fe en que los boxeadores ilenos triunfarán en cualquier parte del mundo, pues poseen vantía y dureza para combatir, las cualidades que son el poder prinpal para la victoria."

Cuando el tren se alejó de la Estación del Norte, se sintió un noro aplauso del reducido grupo que despidieron a los campeones.

"La Nación" como siempre, mantendrá a sus lectores al corriende los menores detalles del viaje de Vicente y Romero.

El Sábado próximo en el Hippodrome pelean Carlos Donoso y Filiberto Mery

DIEGO GARRIDO Y TEOBALDO VERA

Para el Sábado próximo se anuncia en el Hippodrome Circo la realización de estos dos interesantes encuentros de fondo a cargo de los profesionales Carlos Donoso y Filiberto Mery y Diego Garrido y Teobaldo Vera.

Carlos Donoso es uno de los más gloriosos profesionales. Durante su actuación pasada ocupó el campeonato peso gallo de Chile, sin que fuera jamás derrotado.

En la actualidad se encuentra en buenas condiciones y confía en el éxito, para lo cual desarrollará el máximun de sus condiciones.

Mery es ya conocido de nuestros aficionados, por lo que estimamos inoficioso extendernos sobre sus condiciones.

El otro match será entre los profesionales Teobaldo Vera y Diego Garrido, que pelearán 10 round.

Ambos son buenos y el match será interesante.

ENTRO SPORTIVO EL GLOBO. oy, a las 9.30 P. M., se lle- a efecto una velada boxeril en ue actuarán destacados aficio- os. El programa a desarrollarse l siguiente:

inco rounds entre Luis Jaques y lberto Pizarro.

inco rounds entre Carlos Baez y Osirio.

inco rounds entre Juan Mora y ro Sandoval.

inco rounds entre Pedro Lizana osé Reyes.

inco rounds entre Juan Abello y edo Caete.

atch de semi fondo a 5 rounds más en caso de empate, entre e Quintuman y Ricardo Gon- z.

atch de fondo a 6 rounds, uno en caso de empate, entre Juan s del Globo y Francisco Va- uela del Gladiador.

UINTIN ROMERO B. C.—Para a las 5 1|2 P. M. cítase a una mblea a todos los socios de esta itución y muy especialmente a os los miembros honorarios, el local de costumbre, San Al- o N.o 7 (altos).

ENTRO MANUEL SANTANDER C.—Mañana se llevará a efecto s tres y media de la tarde una inée boxeril en su local, Tocor- 1541. Tomarán parte destacados ionados de este Centro.

OMINGO SILVA.—Este pofesio- guasalista nos encarga hacer ente que desde esta fecha aten- todos los días en el local del tro de Armas y Deportes de "La ción", calle Huérfanos, Casa de Deportistas.

ESAFIOS.—Juan Allevi, 58 ki- acepta el desafío de Juan Sa- s y desafía a Mamerto Leiva bases Centro Deportivo Rodolfo emillo, de 5 a 7 P. M.

—Raúl Meléndez, de 59 kilos. fía a José Rivera.

—Alfredo Alvarez, de 58 kilos, fía a Ricardo Aguilar y a Jal Ventura.

BENITO MIRANDA B. C.: EDUARDO MUÑOZ Y GUILLERMO DONAIRE.—Esta noche se efectuará en el ring del Centro Benito Miranda, (ubicado en Avenida Valdivieso 1015), un match entre Eduardo Muñoz, del Benny-Leonard y Guillermo Donaire. (particular).

Los encuentros preliminares estarán a cargo de Carlos Rodríguez y Willie Cea, a 4 rounds. Luis A. Flores y Martín Michaels, que harán 4 rounds. El match semi-fondo será bastante interesante estando a cargo de David 2.o Aros del Benny-Leonard con Oscar del Solar del Jack Dempsey, pelearán 6 rounds.

CENTRO VICENTE SALAZAR B. C.—Este Centro llevará a efecto mañana, a las 8.30 P. M., una velada boxeril, con el siguiente programa:

4 Rounds entre Alfredo Gálvez y Jorge Verdejo.

4 Rounds entre Pedro Figueroa y Alejandro Adasme.

5. Rounds entre Francisco Romero y Manuel Venegas.

5 Rounds semi fondo entre Manuel Sánchez y Luis A. González.

Match de fondo entre los aficionados de peso medio liviano Arturo Riveros, del Esmeralda y Selín Sedán, del V. Salazar.

CENTRO BOXERIL EL CONDOR.—Hoy a las 9.30 P. M., se llevará a efecto en este Centro un programa boxeril. El programa es el siguiente:

Cuatro rounds entre Andrés Santibáñez y Arnoldo González.

Cuatro rounds entre Juan Araya y Adolfo Meza.

Tres rounds entre Alvaro Iglesias, campeón de Chile peso pluma de aficionados y José Bonifay.

Cuatro rounds entre Ernesto Díaz y Arturo Contreras.

Cinco rounds entre Fernando Avila y Oscar Arco.

Seis rounds entre Diómedes Ruiz y Roberto Hermazábal.

CENTRO D. CORNELIO SAAVEDRA B. C.—Hoy a las 9.30 P. M., en su local, San Miguel 153, este Centro llevará a efecto una velada boxeril en la que tomarán parte conocidos aficionados del Pablo Muñoz, Altro González y de este Centro.

El programa es el siguiente:

Cuatro rounds entre Raúl Cabello y Manuel Verdugo.

Cuatro rounds entre Raúl Hernández y Alejandro Torres.

Cuatro rounds entre Ambrosio Targlor y René Guzmán.

Cuatro rounds entre Orlando Celis y Alberto Alonso.

Semi fondo entre Armando Bravo y Armando Rosas.

Match de fondo entre Pablo Muñoz y Humberto Díaz.

LOS LEONES B. C.—La velada boxeril que desarrollará este Centro hoy, a las 9.30, se hará con el siguiente programa:

Julio Maturana con Jorge Rojas.

Teodoro Durán con Eduardo Quinteros, ambos de 50 kilos.

Rafael Núñez con H. Espinoza.

Semi fondo, Segundo Muñoz del Garibaldi B. C. con Luis Díaz de Los Leones B. C.

Fondo, Juan Barrales de Los Leones B. C. con Armando Moreno particular.

ALBERTO ABARCA Y FERNANDO ROVERE EN 10 ROUNDS.—El próximo Miércoles se verificará en el Teatro Condell un encuentro de box a 10 rounds a cargo de los conocidos pugilistas con que encabezamos estas líneas.

La pelea promete alcanzar un franco éxito, dada la igualdad de condiciones de ambos competidores.

Juan Vera, el conocido defensor de "Los Tiempos" B. C. hará el semi fondo a 6 rounds con Ernesto Vera, del Girardi B. C.

Buenos preliminares completarán el interesante programa del Miércoles que será a precios populares.

ERASMO MOLINA v. ALEJANDRO ROMERO.—Cítase para hoy a las 11.30 A. M., a estos profesionales en la Federación de Box de Chile, A. Prat 38.

LAS PELEAS DE ESTA NOCHE EN HONOR DE ALFREDO MOLINA.—Esta noche, a las 9.30 P. M., en el local del Centro Tallman, San Francisco 885, se llevarán a efecto las peleas que el Directorio del Centro Tallman, ofrece a su consocio y campeón, don Alfredo Molina. Un interesante programa ha sido elaborado. Las peleas de esta noche llamarán justamente la atención por ser ella efectuada entre los nuevos elementos boxeriles de la institución.

Don Manuel González y el señor Sáenz Soro, representante y manager de Molina, han sido invitados en forma especial a esta fiesta por el Directorio del Centro. El señor presidente entregará al campeón Molina una medalla de plata que el Tallman, le obsequia por su eficiente labor desarrollada dentro de la institución, como socio y peleador.

En el programa, figuran peleas entre los pesos gallos Rodríguez y Vilches.

La pelea de fondo será hecha por los jóvenes Campos-Cruz por una m la al vencedor, habrá también una pelea de Batle Royal entre cinco infantiles, y programa constará de cuatro preliminares con decisión.

MISTERIO

GRAN REMEDIO UNIVERSAL NITRO - OZONA

Lowe-Weissflog, el único comprobado por medio de la radiografía que cura tuberculosis (tisis). Pruebas a la vista. Afamado desde 188 cura radicalmente hígado, riñones estómago, pulmonía, bronquitis, asma, hipertrofia, diabetes, albuminuria, reumatismo, hidropesía, obesidad, raquitismo, epilepsia, apoplegía, anemia, catarro intestinal, disentería, apendicitis, peritonitis, almorranas, fístulas furunculosas, enfermedades piel, sangre, enfermedades secretas. Prodigioso en aneurisma, en enfermedades corazón cerebro, vista, espina dorsal, etc. Viruela, peste negra, hemorragia peste bubónica, tifus, peste y fiebres en general son vencidas a las pocas horas con repetidos lavados intestinales y tomas. Igual tratamiento para demás enfermedades Catecismo Nitro-Ozona, consúltelo todo enfermo, sea cual fuese el mal encontrará el medio seguro de sanar radicalmente. Remítesele gratis a quien lo pida. — Luis Lowe Claras 140. Teléfono 1830. Casilla 32. — Droguería Daube, Boticas principales.

SIN RECARGO DE PRECIO

Entrega trajes a plazo sobre medida la Sastrería

"EL PRECIO FIJO"

Delicias 3675, casi esquina de Sotomayor

Consulte hoy mismo.

aratura y Perfección

MODELOS EXCLUSIVOS

LA FLOR DEL DIA"

San Antonio 98, esquina Moneda

M—23

LAS MEJORES CAJAS Y BOLSONES PARA COLEGIALES LOS FABRICA Y VENDE

LA MALETERIA EL FARO

REAL... 50,000 A LA MITAD DEL VALOR, y obsequia a los compradores algunas de las mejores obras de SALGARI y CALLEJA.

ESTADO 74

M—31

Gran Stok de Medias

Inmenso surtido recién llegado de Europa. Medias de seda en 24 colores, sin falla a $ 4.80.

CASA FACUSE Hnos. — PUENTE 628

(Advertencia: no confundir nuestra Casa).

Cocoa Day's

ES EL ALIMENTO IDEAL DE

LOS NIÑOS

ANCIANOS

y CONVALECIENTES

ATLETISMO

INTERESANTE PELICULA DE ATLETISMO

SERA EXHIBIDA A LAS 9.30 P. M. DE HOY EN "EL MERCURIO"

La Asociación de Deportes Atléticos de Chile adquirió en Estados Unidos una película sobre entrenamiento atlético, que será exhibida hoy a las 9.30 P. M., en el hall de "El Mercurio".

Se trata de una proyección de alto interés que servirá de lección objetiva a los que se dedican a la práctica del atletismo.

En nuestras esferas deportivas reina entusiasmo por asistir a la reunión anunciada para hoy.

FEDERACION ATLETICA DE CHILE

EL TORNEO INTERNO DE MAÑANA EN EL PARQUE COUSIÑO

A las 9 A. M. de mañana se efectuará en el Parque Cousiño el tercer torneo interno de la Federación Atlética de Chile. El programa confeccionado es el siguiente:

1.o Cien metros, para todo competidor.

2.o Lanzamiento de la bala, para todo competidor.

3.o Ochocientos metros, para todo competidor.

4.o Salto alto, para todo competidor.

5.o Cinco mil metros, para perdedores.

6.o Doscientos metros, para todo competidor.

7.o Salto triple.

8.o Mil quinientos metros, para todo competidor.

9.o Diez mil metros, para todo competidor.

La dirección del torneo estará a cargo del entrenador oficial de la Federación, señor Martiniano Becerra.

ASOCIACION ATLETICA DE SANTIAGO

ATLETAS GANADORES EN 1923

Con la presente lista se dan por terminados los resultados generales del año 1922, para los efectos de la repartición de premios que se efectuará el día de la eliminatoria santiaguina, en el stadium Los Leones.

TODO COMPETIDOR, SERIE OSCAR BARRIENTOS (Mes de Abril)

100 metros: 1.o M. Uranga, 2.o A. Uranga.

400 metros: 1.o Fco. Barros, 2.o Luis Castro, 3.o D. Bascuñán.

1,500 metros marcha: 1.o L. Gmo. Flores, 2.o H. Espinosa, 3.o J. Paredes.

5,000 metros: 1.o J. Bravo, 2.o P. Arancibia, 3.o C. Romero.

200 metros vallas: 1.o S. Pérez, 2.o Fco. Barros, 3.o H. Clavería.

200 metros planos: 1.o M. Uranga, 2.o A. Uranga.

1,500 metros: 1.o O. Guajardo, 2.o M. Mena.

10,000 metros: 1.o O. Baeza, 2.o M. Mena

800 metros: 1.o Luis Castro, 2.o D. Bascuñán, 3.o O. Muñoz.

SERIE OSCAR BARRIENTOS 17 de Diciembre

200 metros vallas: 1.o Fco. Barros, 2.o A. Ugarte, 3.o S. Pérez.

Salto largo: 1.o A. Ugarte, 2.o Kausel, 3.o E. Lhin.

800 metros: 1.o E. Lhin, 2.o O. Guajardo, 3.o E. Gevert.

1,500 metros marcha: 1.o G. Flores, 2.o C. H. Díaz, 3.o L. Mariángel.

Lanzamiento del martillo: 1.o O. Kolbach, 2.o M. Cornejo, 3.o Wharton.

200 metros planos: 1.o Miquel, 2.o Lhin, 3.o Vidaurre.

10,000 metros planos: 1.o J. Bravo, 2.o L. Celis, 3.o L. Lillo.

Salto alto: 1.o Orrego, 2.o Kolbach, 3.o E. Gevert.

Lanzamiento del dardo: 1.o Orrego, 2.o Kausel, 3.o E. Gevert.

Salto triple: 1.o E. Gevert, 2.o Campos, 3.o E. Lhin.

Posta 4x100: 1.o equipo Green Cross.

Los clubs ganadores del año 1922 fueron los siguientes:

Serie Oscar Barrientos: 1.o Turverein, 2.o Green Cross.

Serie B: 1.o Normal, 2.o Hispano Americano.

Año 1923, clubs ganadores, serie A: 1.o Centro Deportivo El Globo, 2.o Turverein.

Serie B: 1.o Centro Deportivo Atlántida, 2.o Centro Deportivo Flamengo.

Todos los reclamos que deseen hacer los atletas que se crean con derecho a premio, lo pueden hacer únicamente hasta el Lunes próximo, en San Diego 51, fecha en que se reunirá el directorio para ultimar los trabajos de la eliminatoria santiaguina.

CENTRO DEPORTIVO ATLANTIDA. — Mañana se efectuará el paseo al vecino pueblo de Talagante, en celebración del 4.o aniversario social.

La comisión nombrada con tal objeto ha trabajado con verdadero ahinco porque resulte lo más lucido posible y supere a los años anteriores, dado el entusiasmo que todos los socios han demostrado, los que irán con sus familias.

Las adhesiones se cierran hoy, a las 9 P. M.

NERVOTON ⑱

combate enérgicamente la anemia cerebral.

EXCURSIONISMO

CUERPO DE EXCURSIONISTAS "SANTIAGO".—Esta institución llevará a efecto mañana su excursión quincenal acostumbrada a Conchalí.

La comandancia, junto con la comisión de excursiones, han preparado un vasto y entretenido programa de diversiones y de pruebas deportivas, que ayudarán a pasar agradablemente un día de campo.

El punto de citación ha sido fijado en la Alameda frente a Serrano y a las 5 A. M.

JIRA EXCURSIONISTA.— El Lunes próximo partirán en jira excursionistas a la provincia de Aconcagua, los señores Armando Paulsen, Víctor Ampuero, Carlos Cerda y Carlos Chacón, miembros del Cuerpo de Excursionistas Santiago.

Entre los puntos más importantes que visitarán se encuentran las ciudades de San Felipe, Putaendo y Los Andes, y como programa deportivo se efectuarán algunas correrías especiales a la cordillera, los baños de Jahuel, del Parrón, etc., etc.

CUERPO DE EXPLORADORES CAUPOLICAN.—La eliminatoria atlética de mañana.—Mañana, a las 7.30 A. M., se efectuará, en los Campos de Sport de Ñuñoa, la selección de los atletas que participarán en los torneos que organiza la Asociación Atlética de Santiago en el presente año.

Entre los miembros de esta institución se ha notado un gran interés por participar en este torneo de eliminatoria, encontrándose inscritos ya un gran número en las diferentes pruebas de que contará el programa.

Las inscripciones las recibirá hasta hoy, a las 8 P. M. el secretario de la institución señor Maldini.

CENTRO SPORTIVO EL GLOBO. —El circuito pedestre de mañana.—Mañana, a las 8 A. M., desde el Portal Edwards, se dará la partida al circuito interno que esta institución ha venido organizando desde hace algún tiempo.

Los competidores inscritos son numerosos, sobresaliendo los campeones Celis y Campos; de los novicios tienen especial mención Wevar, Hernández, Troncoso y varios otros que se encuentran en espléndidas condiciones de entrenamiento.

Desde las 7 A. M. estará a disposición de los competidores el gimnasio de la institución, donde serán atendidos por los masajistas Suárez y Lastra.

Liga Obrera de Foot-Ball

Continúan abiertas las inscripciones para la presente temporada de esta prestigiosa corporación, cuyo valor es de $ 18 en la primera serie, 15 en la segunda serie y 12 en la tercera.

Los interesados serán atendidos diariamente en Mapocho N.o 1750, señor Barrueto; Arturo Prat 1489; Moneda 2329; y Toesca 2055.

Ponemos en conocimiento de los clubs que deseen inscribirse, que deben retirar previamente los formularios en los locales mencionados, los que deberán ser firmados por los jugadores y acompañar a ellos una fotografía y la suma de veinte centavos por cada formulario firmado.

A fin de evitar las suplantaciones consiguientes, el directorio hará respetar fielmente en esta temporada las disposiciones reglamentarias que exigen el carnet de identidad, el que se puede conseguir en la Liga al precio de $ 0.25 centavos y además de la fotografía que se acompañará al formulario, deberá enviarse otra para el álbum de la Liga. Advertimos a los clubs y jugadores que es indispensable este requisito.

THE MONARCH ES EL REY DE LOS CIGARRILLOS HABANOS $ 1.20 CAJETILLA

"LOS SPORTS".—Ha salido a la circulación el número 53 de este semanario de deportes, que entra al 2.o año de vida con este número.

Su material gráfico es abundante y con muy buenas lecturas, sobresaliendo una traducción del francés sobre los métodos para carreras ciclistas, por el celebrado campeón del pedal francés Gabriel Poulain, lectura que recomendamos a los ciclistas chilenos.

Por lo demás, damos a continuación el sumario:

Quintín Romero y su hijita Enriqueta, gran portada; David Echeverría Valdés, inteligente "manager" de Romero; Nuestro aniversario; El Centro Deportivo Compañía de Gas, su directorio y algunos atletas; De nuestros rings: Humberto Plané; Movimiento boxeril, con un autógrafo de Erminio Spalla para "Los Sports"; Cierre de la temporada de natación, por Chalo; El festival deportivo ofertado a los campeones Quintín Romero y Luis Vicentini con motivo del aniversario de "Los Sports" y regreso de los campeones a Estados Unidos; Los deportes en el extranjero y la concurrencia de Chile a las Olimpiadas, por el teniente Cañas; Figuras porteñas, por Alfilerito; Importante crónica porteña; El Circuito Pedestre a La Cisterna; La táctica de las carreras ciclistas, por Gabriel Poulain, con un gráfico demostrativo de la manera cómo debe correrse una prueba ciclista; Los campeones oficiales del box en el año 1924, con sus mejores performances; Actualidades de Valparaíso; El Club Valparaíso de Regatas; Las partidas finales de Polo jugadas en Viña del Mar; Una excursión al Mineral del Teniente, etc.

1.o DE MAYO INFANTIL F. C.—Con todo entusiasmo y franco éxito se ha reorganizado este poderoso club infantil, el que actuará en la presente temporada por la Liga Infantil.

AVIADOR v. JULIO TIXIER F. C.—Estos clubs jugarán un amistoso el próximo Domingo en el Parque Cousiño, a las 10 A. M.

CLUB DEPORTIVO VIAJANTS.—En la última junta general se tomaron los siguientes acuerdos:

Ingresar con sus tres equipos a la Liga Nacional de Football.

Dejar abiertos sus registros todas las noches en su secretaría, de 8 a 10 P. M., en Bezanilla 1173.

Nombrar delegado ante la Liga Nacional al señor Pedro Suit y suplente al señor H. Gonzáles.

Recomendar la asistencia a sus jugadores para el Domingo, a las 2 P. M. en la cancha del Flamengo, para jugar por el campeonato de la Liga Nacional.

Nombrar jefe de la sección Pedestre al señor Ramón Espinosa.

NATACION

EL Sr. SPENCER LE MAY HABLA PARA "LA NACION"

INTERESANTES DECLARACIONES QUE NOS HACE EL PRESIDENTE DE LA ASOCIACION DE NATACION Y WATER - POLO DE CHILE

UNA OFICINA DE INFORMACIONES PARA LOS AFICIONADOS DEL PAIS

El distinguido deportista de Valparaíso, señor Spencer Le May desempeña desde hace dos años, con especial brillo la presidencia de la Asociación de Natación y Water Polo de Chile, dirigente de esta rama de la cultura física en el país.

El Sábado último tuvimos el agrado de recibir la visita del señor Le May, quien, con su amabilidad característica, se sirvió suministrarnos importantes detalles sobre la marcha de la natación en nuestro país.

—¿. . . . . . . ?

—Para controlar un record oficial en natación deben cumplirse las formalidades establecidas en el reglamento interno de la colectividad que presido.

El club interesado, afiliado a la Asociación de Natación y Water Polo de Chile, debe organizar un torneo público. Los cronometradores, previa comprobación de sus cronómetros, deberán cerciorarse de la efectividad de la distancia por recorrer. Si el tiempo empleado en la prueba, que se haya verificado de acuerdo con las bases expuestas, mejora a la performance anterior oficialmente homologada, deberán llenarse los formularios especiales que para el efecto ha impreso la Asociación de Natación. Dichos formularios serán remitidos a la secretaría general de la colectividad que presido.

Corresponderá entonces al Directorio de la Asociación ratificar el reconocimiento del nuevo record.

—¿. . . . . . . ?

—Tuve el honor de conocer en el extranjero al actual presidente de la Federación Intenacional de Natación Amateur, con asiento en Londres, autoridad mundial de esta rama deportiva.

En los concursos de natación de Estocolmo y Amberes se aplicaron rigurosamente los reglamentos de la Federación Internacional a que he hecho referencia. Ultimamente las dirigentes de Brasil, Argentina y demás países que concursarán en París, han debido ingresar previamente a la Federación Internacional de Natación Amateur.

SR. SPENCER LE MAY, entusiasta Presidente de la Asociación de Natación y Water-Polo de Chile

Es innegable que este favor es indispensable para la disciplina y la uniformidad de la natación mundial.

—¿. . . . . . . ?

—Doy especial importancia al viaje que han hecho los entusiastas deportistas de Valdivia a participar en el Concurso del Estadio Policial. Hoy es Valdivia el que trae sus exponentes, mañana será Concepción, Talcahuano, Temuco, etc. y llegaremos muy pronto a realizar anualmente un verdadero torneo nacional de natación.

—¿. . . . . . . ?

—En la temporada próxima iniciaremos dos concursos escolares. Hemos obtenido con la piscina del Estadio Policial que se destinen horas especiales a los estudiantes.

Cada profesor de cultura física deberá indicar con la debida anticipación el día y hora en que ocupará la piscina y los alumnos sólo abonarán veinte centavos. Se entiende que estarán bajo la dirección inmediata del maestro.

Estoy a las órdenes de todos los aficionados del país para suministrarles datos sobre el tamaño reglamentario de las piscinas, reglamentos de natación y water polo etc., etc. Cada grupo de jóvenes de cualquier localidad del país que desee constituir un club de natación, tiene desde luego su hogar en la Asociación de Natación y Water Polo de Chile y en el que habla el amigo y consejero.

—¿. . . . . . . ?

—La prensa de Santiago, sin excepción, ha contribuido al éxito de las reuniones metropolitanas de nuestra colectividad, actitud que agradezco en lo que vale y que es un estímulo y un aliciente para nuestra labor.

FOOTBALL

EL SEGUNDO DIA OFICIAL DE LA TEMPORADA

LAS REUNIONES DE MAÑANA EN LAS CANCHAS MAGALLANES Y PANTEON

Mañana se desarrollará la segunda rueda del campeonato especial de apertura de la Liga Nacional de Football, iniciado con tanto brillo el Domingo último.

Las reuniones se desarrollarán en las canchas Magallanes y Panteón y alcanzarán mayor brillo por cuanto dirimirán ahora los equipos que salieron airosos en la jornada anterior después de ruda lucha.

EN LA CANCHA MAGALLANES

En este terreno, ubicado en Avenida Independencia N.o 1499, se desarrollarán los siguientes partidos:

I. Juvenil Caupolicán con Academia Star.

II. Vega Central con Unión de Caldereros.

III. 1.o de Mayo Juvenil con El Salto.

IV. Peñarol con ganador de la segunda partida.

El lance más interesante será sin duda el tercero.

El 1.o de Mayo Juvenil venció el Domingo último en forma holgada al Germinar y El Salto, por el score mínimo al Juan N. Frías. Esta circunstancia dará mayor realce al espectáculo.

EN LA CANCHA DEL PANTEON

En este campo de juegos, ubicado en Avenida Panteón 1095, se desarrollarán tres partidas de la segunda división y el partido de fondo a cargo de los conjuntos de la primera división Benjamín Dávila y Manuel Acevedo. Este último venció al Unión Camilo Henríquez después de una brega llena de alternativas interesantes.

El calendario señala el siguiente orden a los encuentros:

I. Viajante con Dunoguier.

II. B. Dávila B. con Almirante Simpson.

III. Lusitania con Flamengo.

IV. Benjamín Dávila con M. Acevedo.

En ambas canchas la reunión se iniciará a las 2.15 P. M.

EL VALOR DE LAS LOCALIDADES

Tanto en la cancha Magallanes como en la de Panteón, el valor de la entrada a cancha se ha fijado en la módica suma de sesenta centavos.

Centro Deportivo "Flamengo"

Mañana se efectuará, a las 8 1|2 A. M. en la cancha Av. Panteón 1045, el primer campeonato interno por la competencia del año. La reunión es en honor de los presidentes honorarios del centro, señores Dr. Díaz Lira y Dr. Gustavo Geron, por la valiosa ayuda que han prestado al Centro desde su fundación. A este torneo se invita especialmente a los directores honorarios señores Armando Brandi Ferrari y Armando Huidobro.

Hará acto de presencia en este campeonato los más destacados atletas del Centro, como son: Man. Madrid, Luis Castro, Gmo. Núñez y A. Salfate, quienes tendrán que oponer gran lucha a los novicios: Luis Soto, López y Stuggener, tres noveles que se revelan como buenos atletas.

WELLINGTON F. C. v. AMERICA F. C., DE EL MONTE.—Mañana a las 2.30 P. M., se llevará a efecto este amistoso en el vecino pueblo de San Francisco de El Monte. Con este motivo el Wellington cita a sus jugadores del 1er. y 2.o equipos a las 12.30 P. M. en la Estación Central para tomar el tren.

5 DE ABRIL CON AMERICA DE EL MONTE.—Mañana se dirigirán al vecino pueblo de El Monte los socios del 5 de Abril a fin de medirse con los cuadros del América de esa localidad.

Los socios deberán encontrarse a las 12.40 P. M. en la Estación Central.

Liga Infantil de Foot-Ball

En nuestra información de ayer, al dar las estaturas, hubo un error, quedando en la siguiente forma: 1.a División, 1.65 metros; 2.a División, 1.55 metros y 1.45 para la tercera.

El Eleuterio Ramírez a la Liga Metropolitana

Esta institución, que por muchos años consecutivos militó en las filas de la Asociación Santiago, ha acordado ingresar en esta temporada a la Liga Metropolitana de Deportes.

EVERTON F. C. I Y II v. TROVADOR CHILENO I Y II.—Mañana, a las 3 y 4 P. M., respectivamente, en la cancha que posee el Trovador en Lo Vial, se jugarán encuentros entre los primeros y segundos equipos de estos clubs.

El Everton ruega a sus jugadores encontrarse a la 1.30 P. M. en Franklin esquina de San Diego.

NATIONAL SPORTING CLUB.—En la última junta general celebrada por esta institución, se resolvió por gran mayoría la afiliación a la Liga Metropolitana.

CENTRO DEPORTIVO LUIS SANTA MARIA.—El Domingo 30 de Marzo inaugura su temporada con un programa atlético y de football en la comuna de Renca, con una carrera del puente Manuel Rodríguez a la Plaza y con un gran banquete en la quinta del señor Juan Rojas.

Liga Nacional de Foot-Ball

Las entradas de cancha para jugadores deberán ser retiradas de 6.30 a 8 P. M. de hoy en la secretaría, Huérfanos 1062, tercer piso.

Mañana sólo expenderán en la cancha entradas de espectadores al precio de 60 centavos.

Asociación de Foot-Ball de Santiago

Se pone en conocimiento de los clubs que deseen ingresar a esta Asociación y que todavía no han cumplido con los requisitos de inscripción, que hoy es el último día para hacerlo y que la secretaría, a fin de atender las demandas de inscripciones, los atenderá de 3 P. M. a 8 P. M.

SANTA ELENA F. C. I v. MIRAFLORES I.—En la cancha que posee la Liga Santiago en Vicuña Mackenna esquina Av. Matta, jugarán el Domingo próximo estas dos instituciones, a las 2.30 P. M.

SANTIAGO v. GOLD CROSS.—El la cancha que el Santiago posee en la Avenida Independencia 1257, los primeros y segundos equipos del club dueño de casa, medirán sus fuerzas con los conjuntos de la misma categoría del Gold Cross F. C., uno de los prestigiosos clubs de la Liga Metropolitana y que cuenta en sus filas con jugadores de méritos indiscutibles.

A SANTA ANA.—Mañana se trasladarán los socios de los Clubs Cervantes F. C. y Zig-Zag F. C., en el tren de 8 A. M., al vecino pueblo de Santa Ana, fundo del señor Francisco Uncurraga, para jugar amistoso con el Viña Undurraga F. C. de esa localidad.

BENJAMIN DAVILA INFANTIL F. C.—A disposición de los interesados se encuentra el libro de registro de sta nueva institución, en Grajales 1746 y Gálvez 183, de 6 a 8.30 P. M.

ERNESTO ZUÑIGA v. SAN NICOLAS F. C. DE MALLOCO.—Mañana por el tren de 7.30 A. M., partirá esta institución a Malloco, a jugar una copa y medallas con el San Nicolás de esa localidad.

CITACIONES

Magallanes F. C. — Esta institución acordó ingresar con sus cuatro equipos a la Liga Metropolitana de Deportes y citar para hoy a una reunión en su local, Independencia 1499.

Independencia Juvenil F. C. — Junta general para hoy, a las 8.30 P. M., en San Luis esquina Independencia.

Almirante Simpson F. C.—Junta general para mañana, a las 10 A. M., en Toesca 2031, casa 8. Se ruega la asistencia a todos los jugadores para firmar los nuevos formularios de la Liga Nacional de Foot-Ball.

Remington F. C. — Junta general para mañana, a las 9 A. M., en Martínez de Rozas 2048.

Lusitania Atlético F. C. — Junta general para mañana a las 9 A. M., en el local de costumbre.

Lenin F. C.—Junta general para mañana a las 10 A. M. LEMIN mañana, a las 10 A. M., en el local de costumbre.

Zenteno F. C.—Junta general para hoy, a las 7 P. M., en Castro esquina Cité Allende.

VETERINARIA

En el Consultorio Clínico del veterinario de "La Nación", Dr. L. Schmitd Herman, se atienden consultas y llamados a domicilio para la atención médica de animales enfermos.

Horas: 9 a 12 M. y 3 a 7 P. M.

SAN ANTONIO N.o 457

TEL. 3649

LLEGO A SANTIAGO

la afamada anilina UNIVERSAL para teñir en casa, que domina en Valparaíso y Sur de Chile.

Unica que se garantiza que no mancha y que sorprende a sus clientes con regalos.

40 HERMOSOS COLORES

En venta: en todas las buenas Boticas de la República.

M-19

CAMBIO

CAMBIO	$ 43.50
COMERCIAL	43.60

EQUIVALENCIAS DEL CAMBIO BANCARIO

1 dólar, vale	$ 10 26½
1 Franco	0,47¾
1 lira	0.44¼
1 peseta	1.31¾
1 nacional argentino	3.42

PREMIO DEL ORO

230.50 o|o

Un peso papel vale 5 1|2 d.

VALOR DE LA £ EN DOLARES

Banco Anglo Sud-Americano: 4.28⅝

COTIZACIONES DE METALES

Cablegrama sobre cotizaciones de metales correspondiente al día de ayer:

Estaño: £ 285.0.0 al Contado. Subió 0.5.0. A plazo: 284.10.0. Subió 0.10.0.

Cobre standard: 67.5.0 al contado. Subió 0.5.0. A plazo: 68.2.6. Subió 0.7.6.

Plata: d. 33 7|16. Bajó 3|16.

BOLSA DE COMERCIO

Movimiento

Superó considerablemente al de los días anteriores el movimiento de ayer en el mercado bursátil.

El ambiente en que se desarrollaron las horas oficiales fué de los más animados, tanto por la variedad de los negocios anotados como por los lotes de acciones que figuraron en las pizarras.

El número de acciones y precios se podrá observar por el detalle de los boletines que se publica en esta sección, como asimismo las ofertas y demandas que hubo después de rueda y al cierre del mercado.

Los precios en general afirmaron, cerrando el mercado de alza.

Subieron

Aysen 3|4; Gente Grande 1; Laguna Blanca 20; Río Cisne 1; Fuegos 8; Cervecerías 1|2; Eléctrica Ltda. ord. 2 1|2; Vapores 1|2; Club Viña 70; Araca 10; Carolina 3; Caylloma 3|8; Colquiri 6 1|2; Chacaltaya 2; Huanuni 1; Kala Uyu 4 1|2; Llallagua, 25; Elqui, 1; Potasa, 10; Santo Cristo, 1; Salvador, 6; Tocopilla, 1; Cerro Grande, 1; Agua Santa, 60; Galicia, 1|4; Aysen, 3|4; Laguna Blanca, 20.

Bajaron

Caja 8-2|1, 1|4; Banco Chile, 1; Nacional, 1; Viña, 1|4; Hallada, 1|4; Dichas, 3; Máfil, 4; Oruro, 1 3|4; Vacas, 1|4; Loa, 1 1|2; Castilla, 1.

OPERACIONES DE AYER

1.a rueda

200 Minera, Abril 3, 31.
400 Llallagua, Marzo 20, 650.
45 Banco Chile, 224.
4100 Salvador, Abril 3, 155.
3500 Colquiri, Abril 3, 50.
200 Colquiri, Abril 3, 51.
1000 Colquiri, Abril 3, 51 1|2.
300 Carolina, Abril 3, 72.
300 Gas, 57.
600 Carolina, Abril 3, 73.
800 Llallagua, Abril 3, 658.
200 Llallagua, Abril 3, 657.
500 Santo Cristo, Abril 3, 18 1|2.
4200 Salvador, Abril 3, 154 1|2.
315 Banco Español, 150.
100 Llallagua, Abril 3, 654.
3500 Caylloma, Abril 3, 7.
1000 Dichas, Abril 3, 71.
800 Colquiri, Abril 3, 49.
900 Colquiri, Abril 3, 48 1|2.
100 Llallagua, Abril 3, 653.
3700 Salvador, Abril 3, 153.
2100 Santo Cristo, Abril 3, 18.
500 Salvador, Abril 3, 153 1|2.
100 Kala Uyu, Abril 3, 77.
10000 Caja 8 1|2, 96 1|2.
2000 Salvador, Abril 3, 154
300 Oploca, Abril 3, 200.
32000 Hip. 8-1, 96 1|2.
800 Colquiri, Abril 3, 49 1|2.
200 Salvador, Marzo 20, 150.
500 Salvador, Marzo 20, 151.
500 Loa, Marzo 20, 65.
1100 Santo Cristo, Abril 3, 18 1|4.
1000 Caylloma, Marzo 20, 6 3|4.
500 Carolina, Abril 3, 73 1|2.

2.a rueda

40 Viña, Marzo 20, 33.
100 Llallagua, Marzo 20, 660.
100 Llallagua, Marzo 20, 661.
100 Llallagua, Abril 3, 690.
500 Caylloma, Marzo 20, 7.
100 Llallagua, Abril 3, 671.
1000 Vapores, Marzo 20, 30.
300 Llallagua, Abril 3, 673.
100 Llallagua, Marzo 20, 665.
400 Llallagua, Abril 3, 674.
600 Llallagua, Abril 3, 675.
600 Fuegos, Marzo 20, 188.
1800 Llallagua, Abril 3, 676.
1700 Salvador, Abril 3, 156.
100 Banco Nacional, 97.
500 Hallada, Marzo 20, 12.
2800 Colquiri, Abril 3, 52.
300 Llallagua, Marzo 20, 670.
200 Salvador, Abril 3, 156 1|2.
100 Llallagua, Abril 3, 677.
4000 Salvador, Abril 3, 158.
1200 Salvador, Abril 3, 157 1|2.
1700 Hallada, Abril 3, 12 1|4.
300 Kala Uyu, Abril 3, 78 1|2.
500 Lebu, Abril 3, 59.
10000 Caja 8-1|2, 96 1|2.
300 Tocopilla, Marzo 20, 101.
500 Caylloma, Abril 3, 7 1|8.
500 María, Abril 3, 31.
1000 Santo Cristo, Marzo 20, 18.
2000 Santo Cristo, Abril 3, 18 1|4.
1500 Caylloma, Marzo 20, 7.
100 Tocopilla, Abril 3, 102.
200 Máfil, P. S., 55.
19 Potasa, P. S., 38.
50 Salina P. de Lobos, P. S., 120
122 Chañarcillo y L. B, P. S., 4 1|2
500 Caja 8-1, 96.
500 Caja 8-2, P. S., 95.
100 Pomely, P. S., 74 1|2.
22 O. Bartolo, P. S., 4.

PRECIOS DE COMPRADOR O VENDEDOR AL TERMINAR LAS RUEDAS

TITULO	COMPRADOR Cantidad	COMPRADOR Precio	VENDEDOR Cantidad	VENDEDOR Precio
BONOS				
Caja 8-1|2	....	....	10,000	96½
Hipotecario 8-1	1,000	96½	....	......
BANCOS				
Chile	105	224	25	224
Nacional	100	96½	....	......
MINERAS				
Araca, Abril 3	100	255	....	......
Caylloma, Abril 3	....	....	1,000	7⅛
Caylloma, Marzo 20	1,000	7	....	......
Colquiri, Abril 3	2,000	52	....	......
Carolina, Abril 3	500	73	100	74
Chacaltaya, Abril 3	....	....	100	62
Dichas, Abril 3	....	....	100	71
Espino	1,000	1½	....	......
Huanuni, Abril 3	500	85	....	......
Kala Uyu, Abril 3	100	79	....	......
Lebu, Abril 3	500	59	....	......
Llallagua, Abril 3	100	676	....	......
Francisca, Abril 3	200	9	....	......
Minera, Marzo 20	....	....	400	31
Monte Blanco, Abril 3	....	....	100	70
Elqui, Abril 3	200	18¼	....	......
Oploca, Abril 3	200	199	100	200
Oruro, Abril 3	....	....	200	50
Potasa, Abril 3	700	39	....	......
Santo Cristo, Abril 3	1,000	18¼	....	......
Santo Cristo, Marzo 20	....	....	400	18
Salvador, Abril 3	1,000	159	500	168
Totoral, Abril 3	500	7½	....	......
Vacas, Marzo 20	....	....	500	13
Hallada, Marzo 20	200	12	....	......
Hallada, Abril 3	....	....	500	12½
SALITRERAS				
Antofagasta, Abril 3	500	63½	....	......
Loa, Marzo 20	....	....	200	65
GANADERAS				
Gente Grande, Abril 3	100	85	....	......
Rupanco	500	19	....	......
Tierra del Fuego, Marzo 20	200	136	....	......
INDUSTRIALES				
Cervecerías, Marzo 20	....	....	100	71
Gas de Santiago	150	57	....	......
Malvoa, Abril 3	....	....	100	12
Vapores, Abril 3	1,000	29	....	......
CIERRE A LAS 5 P. M.				
Cambio	....	43.40	....	43.60
Oro	....	230.50	....	230.—
Libras por oro	....	13.20	....	13.10
Araca, transacción, Abril 3	....	258	....	......
Colquiri, transacción, Abril 3	....	56	....	......
Gatico, transacción, Abril 3	....	11	....	......
Llallagua, transacción, Abril 3	....	273	....	......
Salvador, transacción, Abril 3	....	159	....	......
Oploca, transacción, Abril 3	....	202	....	......
Chacaltaya, Abril 3	....	....	....	60
Carolina, Abril 3	....	72½	....	......
Lebu, Abril 3	....	59	....	......
Dichas, Abril 3	....	72	....	......
Kala Uyu, Abril 3	....	82	....	......
Huanuni, Abril 3	....	87	....	......
Potasa, Abril 3	....	44	....	49¼
Oruro, Abril 3	....	....	....	......
Santo Abril 3	....	19	....	......

OPERACIONES EN VALPARAISO

1.a rueda

1300 Colquiri, Ab. 3, 51.
800 Colquiri, Ab. 3, 50.
200 Agua Santa, Abril 3, 220.
1000 Colquiri, Ab. 3, 49 1|2.
4100 Colquiri, Ab. 3, 49.
1000 Colquiri, Mar. 20, 48.
2500 Colquiri, Ab. 3, 48.
2200 Cayllomas, Mar. 20, 6 1|2.
1000 Vacas, Abril 3, 13.
800 Salvador, Abril 3, 154.
100 Salvador, Abril 3, 153 1|2.
900 Salvador, Abril 3, 153.
1400 Salvador, Abril 3, 152 1|2.
500 Galicias, Abril 3, 33 3|4.
1400 Cisnes, Abril 3, 29.
300 Cervezas, Mar. 20, 70 1|2.
1000 Colquiri, Mar. 20, 48 1|2.
700 Castilla, Abril 3, 27.
200 Chile, 225.
100 Castillas, Abril 3, 27 1|4.
500 Huanuni, Abril 3, 86.
500 Loas, Mar. 20, 65 1|2.
2000 Electric. Ord. Mar. 20, 14.
1000 Barcelonas, Mar. 20, 3.

2.a rueda

500 Galicias. Ab. 3, 34.
500 Vacas, Abril 3, 13.
1000 Vacas, Mar. 20, 12 3|4.
700 Llallaguas, Ab. 3, 676.
100 Llallaguas, Ab. 3, 677.
700 Llallaguas, Ab. 3, 678.
300 Llallaguas, Ab. 3, 679.
600 Loas, Mar. 20, 65 1|2.
400 Oruros, Ab. 3, 47 1|2.
300 Gas, Ab. 3, 33.
5400 Cayllomas, Abril 3, 7.
100 Aysen, Abril 3, 54 3|4.
500 Kala Uyu, Abril 3, 77.
200 Cerro Gr., Abril 3, 41.
200 Chacaltaya, Abril 3, 60.
200 Oruros, Abril 3, 50.
400 Cervezas, Mar 20, 70 1|2.
30 Aracas, 231.

Remate

71 Colquiri, 45 1|2.
17 Antofagasta, 63.
55 Schwager, 31.
33 Cisnes, 29.
21 Vacas, 11 1|2.
50 Lastenias, 45 1|2.
40 Gaticos, 10 1|2.
1 Club de Viña, 325.
23 Gas de Valp., 118.
30 Chañarcillo, 4.
1 Club de Viña, 858.

CAMBIO

1.a rueda: vendedor 43.40. Comprador, 43.20.

2a rueda: vendedor 43.40. Comprador 43.20.

ORO

1.a rueda: vendedor 230. Comprador 229.50.

2.a rueda: vendedor 229. Comprador 228.50.

LIBRAS POR ORO

1.a rueda: vendedor 13.20. Comprador 13.10.

2.a rueda: vendedor 13.20. Comprador 13.10.

Alpiste
PURIFICA
Correa y Cía.
Delicias 3311
Casilla 4556

BOLSA COMERCIAL DE CHILE

1.a rueda

2000 Caylloma, 7.M r. 20.
2000 Quilicura, 2 1|2, Ab. 3.
4000 Santo Cristo, 18 1|4, Ab. 3.
1000 Caylloma, 7, Ab. 3.
300 Brillado, 15 1|4, Ab. 3.
1000 Caylloma, 7 1|8, Ab. 3.
500 Quilicura, 2 1|4, al contado.
2000 Id., 2 3|8, al contado.
300 Caupolicán, 2 3|8, Mar. 20.
3500 Quilicura, 2 1|4, Mar. 20.
11500 Id., 2 3|8, Ab. 3.
100 Brilladora, 15 1|8, Ab. 3.
1000 Caylloma, 7 1|4, Ab. 3.
37000 Quilicura, 2 3|8, Mar. 20.
34000 Id., 2 1|2, Ab. 3.
1000 Santo Cristo, 18 1|4, Ab. 3.

2.a rueda

200 Brilladora, Abril 3, 15 1|4.
900 Brilladora, Ab. 3, 15 3|8.
1000 Quilicura, Mar. 20, 2 1|2.
10000 Quilicura, Mar. 20, 2 3|8.
5000 Quilicura, Mar. 20, 2 1|4.
6000 Quilicura, Abril 3, 2 1|2.
4000 Quilicura, Abril 3, 2 3|8.
1000 Marta, Abril 3, 3 1|4.
300 Francisca, Mar. 20, 9.
300 Francisca, Abril 3, 9.
1000 Caylloma, Mar. 20, 7 1|4.
4000 Caylloma, Abril 3, 7 3|8.
2000 Santo Cristo, Ab. 3, 18 3|4.

FERIA DEL MATADERO

Placer 960.— Estación San Diego. SANTIAGO

Transacciones al peso en la Feria del 13 de Marzo de 1924.

1 Buey con 855 kilos, a $ 0.96 1|2.
3 con 1,905, a 0.83.
5 con 2,970, a 0. 80 1|2.
3 con 2,205, a 0.82 1|2.
3 con 1,770, a 0.791|2.
7 con 4,170, a 0.781|2.
6 con 4,290, a 0.76 1|2.
10 con 6,380, a 0.74.
3 con 1,760, a 0.70.
2 con 985, a 0.66 1|2.
2 con 1,270, a 0.65.
11 vacas con 5,560, 0.90.
13 con5,270, a 0.87 1|2.
10 con 4,410, a 0.83.
7 con 3,200, a 0.81 1|2.
14 con 5,340, a 0.81.
11 con 4,600, a 0.80 1|2.
12 con 5,040, a 0.80.
7 con 3,080, a 0.79 1|2.
8 con 3,380, a 0.78.
8 con 3,260, a 0.77 1|2.
11 con 4,520, a 0.75 1|2.
11 con 4,310, a 0.75.
6 con 2,430, a 0.75.
5 con 2,240, a 0.75.
4 con 1,590, a 0.73.
10 con 4,250, a 0.73.
10 con 4,290, a 0.73 1|2.
12 con 5,000, a 0.72.
9 con 2,975, a 0.72.
7 con 1,495, a 0.67.
3 novillos con 1,420, a 0.86.
3 con 1,225, a 0.85.
10 con 4,965, a 0.84.
6 con 2,510, a 0.82 1|2.
3 con 845, a 0.80 1|2.
10 con 4,480, a 0.79.
95 corderos a $ 30.00.
132 Id. a 28.50.

MATADERO PUBLICO

ENCIERRA DE HOY

Ganado mayor		Ganado menor	
Bueyes	58	Corderos	1006
Novillos	131	Cerdos	111
Vacas	293	Cabros	38
En vara	68	Terneros	102
	550		1257

GRANDIOSA FABRICA DE ROPA E IMPORTACION DE MERCADERIAS
Ventas por mayor, precios y condiciones muy liberales.
AVENIDA MATTA 608 AL 614
(entre Santa Rosa y Carmen)
Carros 33, 14 y 13
VELASCO Hnos., Ltda
M—19

REVISTA SEMANAL DE LA FERIA DE PRODUCTOS AGRICOLAS DE URETA y Cía.

Sucesores de Emeterio Ureta C.

Operaciones efectuadas en el remate del Jueves 13 de Marzo 1924 c2n ETAOIN ETAOIN T O NA 1

Afrecho, los 100 kilos
350, sacos I. V. O. $ 16.50.
Afrecillo, los 100 kilos
50 sacos M. San J., $ 16.20.
188 Id. M. San J., $ 16.—
Avena blanca, los 100 kilos
270 sacos A. G., $ 24.
Carbón espino, el saco
112 sacos G. D., $ 14.60.
109 Id., C. V., $ 14.40.
121 Id., C. P., $ 14.
46 Id., revuelto, C. D., $ 14.
18 Id., F. R., $ 12.
36 Id., revuelto, M. M., $ 10.20.
Carbón blanco, el saco
25 sacos P. N. P., $ 8.80.
20 Id., J. del R. M., $ 6.20.
50 Id., P. U., $ 5.60.
Cebada, los 100 kilos
35 sacos inglesa, C. C., $ 30.
11 Id., id., V. C., $ 28.
4 Id., id., G. M., $ 28.
1 Id., id. J. Z. $ 27.
23 Id., del país, S. C. O., $ 26.
25 Id., inglesa falla R. P., $ 25.
127 Id., del país, B. L. A., $ 24.
2 Id., id., falla, J. L., $ 17.
Cochayuyo el atado
25 atados P. A. S., 3.80.
Frejoles, los 100 kilos
5 sacos coscorrones L. R., $ 65.
1 Id., burros E. R. V., $ 62.
4 Id., id., Pca. de G. de Sga., $ 55.
2 Id., coscorrones C. C., $ 55.
9 Id., id., A. V. R., $ 55.
18 Id., burros S. Hnos., $ 55.
20 Id., id., E. M. L., $ 53.
1 Id., hallados, S. Hnos., $ 35.
5 Id. bayos viejos P. M., $ 20.
2 Id., id., id., L. B., $ 15.
Garbanzos los 100 kilos
14 sacos M. F. L., $ 62.
Granzas trigo, los 100 kilos
30 sacos candeal A. R., $ 26.
Granzas cebada, los 100 kilos
19 sacos del país, J. de D. R., $ 15.
Higos secos, los 100 kilos
1 saco L. B., $ 20.
Lentejas, los 100 kilos
4 sacos M. F. L., $ 110.
Leña, la carga
34 1|2 cargas hualo 2.o R. R. R. $ 38.
1 Id., id., eucaliptus D. G., $ 16.
Leña, el saco
150 sacos espino Sgo. M. Co, $ 6.
Maderas, la vara
28 varas hualo, L. R. R., $ 0.30.
Maíz, los 100 kilos
9 sacos colorado A. V., $ 44.50.
15 Id. id., M. V., $ 43.50.
26 Id., id., M. R., $ 43.
16 Id. id., M. R., $ 43.
16 Id., id., J. C. H., $ 43.
15 Id., amarillo Fdo. S. M., $ 38.
Paja, la coliza
350 colizas capotillo P. V., $ 1.60
Papas, el saco
15 sacos amarillas J. R. N., $ 10.50.
9 Id. blanca, J. B. N., $ 5.50.
Pasto, los 100 kilos
84 colizas 2.o corte, P. y R., $ 12.
190 colizas 1.er corte, N. C., $ 10.50
705 Id. id., id., A. V. R., $ 9.80.
120 Id., id., id., J. T. C., $ 9.40.
Pasto, la coliza
315 colizas 2.o corte J. W. L., $ 3.10
160 Id. id id., J. W. L., $ 2.30.
Quillay, los 100 kilos
2 bultos R. S., $ 80.
9 Id., B. C., $ 60.
Sal, los 100 kilos
91 sacos primera F. J. I., $ 15.50.
6 Id. segunda J. B., $ 14.
Semilla nabo, los 100 kilos
3 sacos A. C., $ 12.
Trigo, los 100 kilos
51 sacos Egipto, A. M., $ 35.
100 Id. blanco J. C. S., $ 32.
25 Id., id., G. M., $ 32.
38 Id. candeal fallo F. St., 27.50.
105 Id., florence partido P. J. E.
Quesos, los 46 kilos
185 Totihue, J. G. G. $ 150.
217 Codao, P. N. A., $ 155.
327 Cunaco, J F. V., $ 152.
161 Colchagua, C. F. U., $ 152.
295 Cunaco, I. V. V., $ 152.
130 Cunaco, I. V. V., $ 151.
494 Sta. Teresa de Nall., F. L. A., $ 150.
393 Pahuilmo, N. L. A., $ 150.
267 Fundo Namnuel, Hospital, D. V. A., $ 150.
188 Tinguiririca, R. L. C., $ 150.
173 Hacienda Roma, N. F., $ 150.
158 Placilla, J. B., $ 150.
418 Buin, J. N., $ 150.
136 Tinguiririca, E. O., $ 150.
416 Lo Bustamante, Suc. P. B. de B. $ 150.
269 Cunaco, V. Hnos., $ 150.
165 Fundo Rauco Teno, B. L. y Cía., $ 150.
231 Fundo Los Perales, G. W. M., $ 150.
369 Manantiales, D. E., C., $ 150.
71 Melipilla, J. B. y Cía., $ 150.
237 Peralillo, L. A. Z., $ 150.
250 Apalta F. Hnos., $ 149.
233 Malloa, D. B. L., $ 149.
220 Chépica, L. G. V., $ 148.
227 Malloa, D. B. L., $ 147.
512 Victoria de Paine, N. G. E., $ 146.
427 Huique, J. E. de E., $ 145.
374 San José de Toro, E. M. R., $ 145.
625 Chimbarongo, Suc. L. A. V., $ 145.
58 Fundo Mando Mansel, Hospital, D. V. A., $ 143.
232 Miraflores, A. V. L., $ 142.
318 Mallarauco, F. S. M., $ 142.
819 Campolindo, L. S. O., $ 141.
277 Chimbarongo, L. N., $ 141.
385 Hualañé J. F. V. C., $ 140.
255 San Francisco, I. y O., $ 140.
131 San Francisco, E. R., $ 140.
260 Lo Bustamante, J. B., $ 140.
368 Nancagua, G. L., $ 140.
152 Chimbarongo, Suc. L. V. A., $ 135.
222 Lo Bustamante, J. B., $ 133.
106 Camarico J. L. S., $ 131.
157 Itahue, A. A. S., $ 130.
215 Santiago, R. S., $ 130.
129 Teno, Q. A., $ 121.
119 Puangue, L. E. C., $ 120.
40 Santiago, O. y U., $ 90.
Mantequilla, los 46 kilos neto
20 Sin sal, Hda. Sta. Rita, Pirque, $ 365.
10 San Manuel, M. F. U., $ 355.
84 Sin sal, Hda. Naicura, O. y U., $ 354
48 Campusano, J. S. S., $ 350.
26 Hda. Cullrpán, $ 350.
41 Fundo Casagrande G. L. P., $ 350.
60 Hda. Sta. Rita, Pirque, $ 350.
129 Villa Alegre, R. N., $ 348.
70 Chillán, J. C. L., $ 348.
59 Tinguiririca, L. E., $ 348.
35 Melipilla, B. L. de P., $ 348.
49 Villa Alegre, S. N., $ 347.
15 San Javier, J. M., $ 347.
27 Buli, E. C., $ 347.
130 Teno, D. T., $ 346.
18 Ma pú, R. y G. I., $ 346.
17 Yerbas Buenas, B. Hnos, $ 316
568 Buli, J. F. R., $ 346.
41 Angol, L. C. A., $ 346.
71 Parral, A. M., $ 346.
74 Las Mercedes, Talagante, V. S. Ch., $ 346.
35 Melipilla, J. A. L., $ 346.
48 Melipilla, J. S. L., $ 345.
28 Las Mercedes, Melipilla, N. B., $ 345.
8 Quinta, J. L., $ 345.
11 Hacienda Paine, $ 345.
3 Quinta J. F. I., $ 345.
30 Coobarcas, C. P. I., $ 344.
24 Malloco, L. F. S., $ 344.
39 Quinta, O. Sch., $ 343.
49 Maipú, J. de D. M., $ 342.
8 Freire, F. von B., $ 341.
104 Cabildo, A. C., $ 341.
78 Llanquihue, O. Sch., $ 341.
415 Caracol, B. y J., $ 340.
34 Quinta, J. de D. R., $ 340.
27 Santiago, J. R. R., $ 340.
300 Santiago, A. J., $ 325.
107 Osorno, E. M., $ 320.

NOTA. — Los precios publicados en esta revista, son con envase. Remate todos los Jueves de 1.30 a 6 de la tarde. La carga por carros completos debe dirigirse al Desvío Gandarillas y por sobornal a Estación Alameda, solamente. Boletos a Casilla 1340, Santiago.

RAIMUNDO URETA,
Gerente.

Local, Delicias 3410. — Teléfono 12 (Estación). — Oficina: Bandera 83. — Teléfono 995. — (Central). — Casilla 1340. — Santiago.

No hay mejor Regalo
PARA UN CONSECUENTE FUMADOR, QUE LOS RRILLOS:
"CAIRO"
NO ES UN MISTERIO, QUE CIGARRILLOS DE TA CALIDAD, A PESAR DE QUE SE VENDEN CENTAVOS.
VALEN MUCHO MAS

LOS TRABAJOS EFECTUADOS EN LA MAÑANA EL VALPARAISO SPORTING CLUB

PISTA DE ARENA

(De nuestro Corresponsal, en la cancha)

Big Baby
(H. Ramírez) 1,200 metros en 1.20 tres quintos; con regular descanso, repitió en 1.22.

La Montespan
(aprendiz) 400 metros en 25.

Lanzafuego
(M. Pérez) y **Long Long** (N. Ramírez) 800 metros en 53, llegando iguales.

Sofocón
(M. Pérez) 400 metros en 27 2|5, descansó y repitió en 25.

Danger
(G. Guerra) 600 metros en 36 3|5.

Welladay
(aprendiz) 400 metros en 24.

Guitón
(Alf. Silva) 400 metros en 25 3|5.

Portos
(V. Jara) y **Kolima** (U. Ibarra) 800 metros en 51, llegando iguales.

Kino
(Alf. Silva) 1,200 metros en 1.22 2|5.

Yerba Mate
(J. Arancibia) 600 metros en 39, descansó y repitió 800 metros en 54.

Young Prince
(aprendiz) 400 metros en 24, descansó y repitió en 24 3|5.

Ramie
(J. Arancibia) 400 metros en 25 3|5.

completó la vuelta acompañada de trot en 1.26, 3 cuerpos.

(J. Vergara)

(P. Silva) 2.44 4|5, primera

(G. Guerra)

(E. Rebolledo)

(U. Núñez)

(J. M. Baeza)

(A. Gutiérrez) y mírez) 400 metros Polignac por 1 cuerpo un descanso ganando nuevam cuerpo.

(aprendiz) 400 metros tó la vuelta suave 41 2|5.

(E. Rebolledo) 400 apuro, en 26 3|5, canso repitió en

Facilidades de Pago
Para toda clase de trabajos de LUZ y FUERZA
Presupuesto gratis.
CIA. DE INSTALACIONES ELECTRICAS
AGUSTINAS 1320 — CASILLA 773 — TELEFONO

Banco Español de Chile

Conforme a lo dispuesto en el artículo 6.o del sobre arriendo de las Cajas de Seguridad del Banco, se avisa a los arrendatarios que el Banco pone fin a los contratos celebrados. En consecuencia, los interesados deben retirar antes del 30 de Abril próximo las especies que tener guardadas en dichas Cajas, devolviendo las correspondientes llaves.

LUIS LARRAGUIBEL
GERENTE.

Cajas Registradoras "National"
UN NUEVO MODELO
Imprime en el recibo el importe cada artículo comprado, y el total de todos ellos.
Los diversos importes que la registradora imprime en el recibo, sirven para comprobar los artículos comprados por el cliente. Estos importes identifican cualquiera de los artículos que el cliente desease cambiar.

Suma automáticamente los artículos vendidos.
0.15
0.25
0.15
0.45
TOTAL
01.00

El dar al cliente un recibo detallado por los artículos que compra, obliga a hacer una anotación exacta de la transacción.

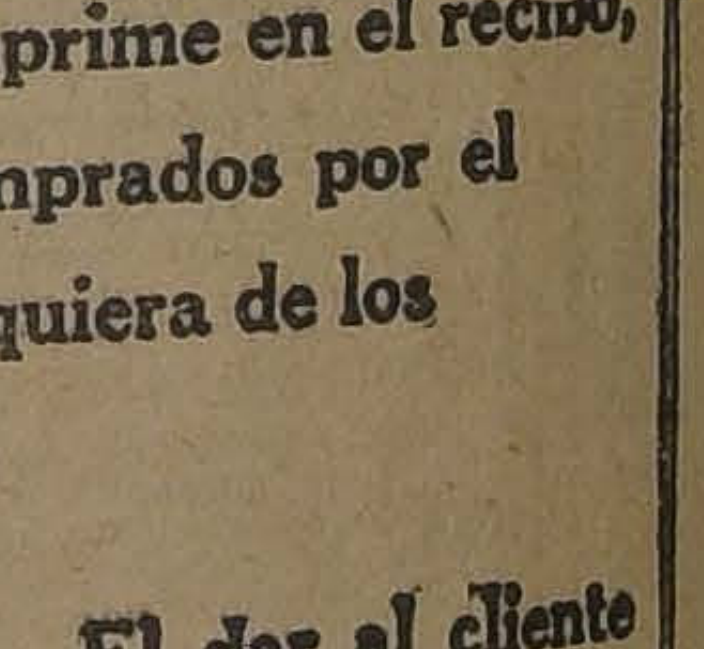

GRAHAM, ROWE & Cía.
AGENTES EXCLUSIVOS PARA CHILE
SANTIAGO — BANDERA 275
VALPARAISO — COCHRANE 825
ANTOFAGASTA — SAN MARTIN 352

as condiciones económicas y de trabajo de los palanqueros y cambiadores de los F. C.

MOS LOS PARIAS DE LA EMPRESA" — NOS DICE EL PRESIDENTE DE LA FEDERACION DE EMPLEADOS A JORNAL DE TRANSPORTE

la tarde de ayer tuvimos la nidad de conversar con el pre- de la Federación de Emplea- jornal de Transportes de los arriles, don Angel González to a la situación en general enio.

señor González, nos dijo:

esde hace algún tiempo se entir en los Ferrocarriles del un malestar que tiene base er la realidad de injusticias to a la organización en lo refiere al personal superior Empresa.

no deseo referirme a todos los dos inferiores, pues muchos ctúan también de situaciones rdinarias

siera, sí, que se me prestara ón respecto a los palanqueros biadores.

otros, modestos servidores de presa, pero disciplinados y a de una labor excepcionalmente y de peligros, estamos sien- ctimas desde muchos años a parte de un constante olvido jefes superiores

stro sueldo escaso, 221 pesos, la vez aminorado por la Caja tiro, por el doctor, por las s, etc., etc., sin contar nunca, los años que pasen, con el equeño aumento o ascenso.

otros los palanqueros traba- 18 horas diarias, si somos del personal de maniobras, y 14 horas, 18 horas, hasta 24 horas si somos del personal de trenes.

El "sobre-tiempo" que se nos cuenta pasadas las 14 horas de trabajo, sólo en contadas ocasiones se nos paga.

DON ANGEL GONZALEZ
Presidente de la Federación de Empleados a Jornal de Transportes de los Ferrocarriles

Por último, para colmo de penurias, desde hace algunos meses, se ha reducido el personal de cada tren de carros completos, a 2 palanqueros.

El resultado de esta medida ya se ha visto, pues a pesar del esfuerzo más que humano de los tres hombres, han habido innumerables accidentes.

Ejemplo: Hace 12 o 15 días pasó un tren de largo por Liolleo, donde debía detenerse, hacia San Antonio. Unos 20 días atrás, se cortó debido a falta de personal, un tren, poco antes del Puente de Cachapoal, continuando la máquina sólo con tres carros. Los demás quedaron en el camino.

Otro accidente, el último de grandes proporciones, ocurrió en Pelequén. De ésto se publicó algo en los diarios.

Más accidentes, muchos más están ocurriendo todos los días, pues los pocos palanqueros del tren, no pueden materialmente controlar la larga hilera de carros de carga.

Y sin embargo se suprimen, y sin embargo a los que quedan se les aumenta el trabajo sin darles descanso. Desde hace más de un año a que el personal de trenes no tiene ningún día de descanso.

—¿.......?

—Los cambiadores están en una situación económica semejante a la nuestra.

En cuanto a trabajo, también. Desde San Bernardo al Sur trabajan 14 horas al día por lo menos. En Alameda, 12 horas. ¡Y no hay para qué hacer mención de la enorme responsabilidad que tienen! Cualquier accidente, a ellos les significa la cárcel, etc., etc.

UNA EXCEPCION

No hay para qué decir que la aflictiva situación de estos obreros qeu yo les he bosquejado muy superficialmente, es una excepción cruel en la Empresa de los Ferrocarriles.

Los demás personales de tracción y maestranza, trabajan 8 horas, con descanso dominical, sueldos buenos, y pago doble en los días y horas extraordinarias.

EL CONGRESO DE OVALLE

Pero nosotros tenemos una esperanza, mejor dicho dos esperanzas:

1.o Que nos oigan los altos jefes ya que no se puede directamente por intermedio de ustedes los de "La Nación", y

2.o Que del IV Congreso Ferroviario que se celebrará en Ovalle el 1.o de Mayo próximo, salga la justicia para nuestros hogares, ya que allá vamos a exponer ampliamente nuestra situación de parias dentro de la Empresa.

onvención regional de los I. W. W.

LAS 2 P. M. DE HOY SE EFECTUARA LA SESION INAUGURAL, CON ASISTENCIA DE NUMEROSOS DELEGADOS DE PROVINCIA

OTROS TEMAS QUE SE DESARROLLARAN EN LAS REUNIONES DE TRABAJO

s 2 P. M. de hoy se efectuará taniel 057, la sesión inaugural Convención de los I. W. W.

lla asistirán delegados de los teros, estucadores, y socios de pelón. Estucadores y carpinte- Talca. Tripulantes de vapores, zación y departamento de cons- ón de Valparaíso.

demás delegaciones llegarán a la capital.

MATERIAS QUE SE TRATARAN

En informaciones anteriores hemos publicado los temas que se tratarán en esta convención de los trabajadores industriales del mundo. Tópicos que no habíamos anunciamos. Son los siguientes:

1.o La jornada de 44 horas semanales con pago a las 11 A. M. del Sábado.

2.o Eliminación de todos los contratistas de la organización.

3.o Recomendación del trabajo en comandita con igualdad de deberes y derechos.

4.o Intensificación de las jiras de propaganda al Sur y Norte del país.

5.o Convención continental con los regionales de Estados Unidos, México, Ecuador, Uruguay, etc., y organizaciones afines.

6.o Participación en el próximo Congreso Sindicalista de la Asociación Internacional de los trabajadores con sede en Berlín.

7.o Pactos y alianzas con las colectividades de trabajadores intelectuales (profesores, estudiantes, etc.), a fin de intensificar y sostener una constante compañía cultural y educacional.

8.o Exclusión del baile, bebidas alcohólicas de las reuniones sociales de la I. W. W.

FIESTAS SOCIALES

Sociedad Unión de Peluqueros.—Esta noche habrá baile en el lo- social.

Centro Policial "Bernardo Gómez Solar".—9 P. M. Baile familiar l local social, Arturo Prat 1135.

Consejo Ferroviario.—9.30 P. M. Baile social amenizado por la esta "Medina", en el local social, Bascuñán N.o 542.

Centro "El Despertar".—9 P. M. Baile. Se obsequiarán tarjetas a señoritas asistentes.

Centro Social y Deportivo "Arauco".—Hoy, a las 9 P. M. y ma- a las 5.30 P. M. y 8.30 P. M., baile.

Centro Recreativo "Artes Gráficas".—A las 9 P. M. de hoy y ma- a las 5.30 y 9 P. M., baile.

En el Salón-Teatro de la I. W. W.—9 P. M. Velada (Nataniel).

Centro Santiago de la Unión Nacional.—9 P. M. Velada en el ro Santiago de la Unión Nacional, San Pablo 1275.

Sociedad de S. M. de Plumereros de Chile.—9.30 P. M. Baile.

Conjunto Musical y Literario "La Armonía".—9 P. M. Confe- ia.

Centro 1.o de Mayo.—(García Reyes 805).—9 P. M. Baile.

o de la Sociedad S. M. uan M. Dávila Baeza"

a sociedad dará término a la ce- ión de su 8.o aniversario social, n paseo campestre que se efec- el Domingo 30 del presente en acra que don Alamiro Huidobro en El Salto.

adhesiones para el paseo y enores pueden solicitarlos los sados a los señores componen- la Comisión de Fiestas y que tinuación se indican: señor E. ón, Moneda 1140; señor G. Bul- Banco de Chile y Alemania; se- Luis A. Lara y Luis López, Hipotecario; señor José Prieto anco Nacional; señor C. Ramí- E. Valenzuela, Caja Hipoteca- eñor R. Bustamante, Banco Ho- ; señor J. L. Guzmán, Pasaje 23 A.; señor C. Vera, Agustí- 148; señor O. Salinas, Avenida Quistas 68, a los miembros del torio y en la secretaría, todos las de 8 a 10 P. M.

Sociedad "Igualdad y Trabajo"

La Comisión de Escuela de esta Sociedad ha preparado con todo entusiasmo una fiesta que se efectuará mañana 16 en el local social, calle Andes 3028, que tiene por objeto celebrar la apertura de las clases durante el presente año.

En dicha fiesta se les repartirá a los niños, como a las personas asistentes, helados y otras golosinas.

La fiesta será a las 3 1|2 P. M., siendo la entrada gratuita.

Centro Cultural y Deportivo "Arturo Prat"

EL BENEFICIO DE ESTA NOCHE

Hoy, a las 9 P. M., se llevará a efecto en los salones de la Sociedad Comerciantes del Mercado Central el baile que ha venido preparando la Comisión de fiestas a beneficio de los fondos sociales.

La educación práctica e industrial

LA CONFERENCIA DE HOY EN EL LOCAL DEL CONJUNTO MUSICAL Y LITERARIO "LA ARMONIA"

Esta noche, a las 9, don Víctor Alarcón dictará una conferencia sobre "La educación práctica e industrial" en el local del Conjunto Musical y Literario "La Armonía", Recoleta 160.

El programa que se desarrollará es el siguiente:

Primera Parte:

1.o "La Mascotita", sinfonía por la sección musical; 2.o Discurso del presidente señor Francisco Alvial Gómez; 3.o Canciones por los hermanos señorita Regina y señor Fernando Castillo; 4.o Primera parte de la conferencia; 5.o "Espionaje", one-step.

Segunda Parte:

1.o "Padre Nuestro", tango; 2.o "Armonía", declamación por la socia señorita María Canelo; 3.o "Las Libélulas", shimmy; 4.o Segunda parte de la conferencia del señor Víctor Alarcón; 5.o "Arizona", one-step; 6.o "El Chiquillo", juguete cómico a cargo de los socios señorita Zulema Canelo y señor Fernando Castillo.

Tercera Parte: Baile.

La entrada es libre.

Centro Familiar "Sparta"

La comisión de fiestas ha preparado para esta noche un buen carnet de baile en su local social, Ejército 714.

Se avisa a las señoritas asistentes que esta noche se llevará a efecto la rifa de un hermoso anillo y un par de aros de última moda.

Centro Recreativo Artes Gráficas

Hoy, de 9 a 10 1|2, clases instructivas para sus socios de ambos sexos, para finalizar con un baile social.

Fiesta de la Sociedad Unión de Peluqueros

(Tarapacá 721)

El Lunes 17 del presente a las 9 y media P. M. se llevará a efecto el baile en honor y beneficio del señor Carlos Badilla que se dirige a Europa a perfeccionar sus estudios de masaje. Habrá algunos números extraordinarios, zapateo americano, concierto de guitarra por el señor Eliseo Concha, canto por la señorita Olga Valenzuela.

ACUERDOS SOCIALES

Federación Obrera Ferroviaria de Chile

CONSEJO FEDERAL DE SANTIAGO

Dando cumplimiento al acuerdo de la asamblea celebrada el 7 del presente, de efectuar la votación con el objeto de nombrar los delegados que representarán a este Consejo en el próximo Congreso Ferroviario que se llevará a cabo el 1.o de Mayo en la ciudad de Ovalle, hecho el escrutinio resultaron elegidos los federados Arturo González y Ambrosio Torres. También fueron nombrados los federados Manuel Melo, Manuel Morales y Fernando Caro, en comisión para que cooperen en el estudio de los trabajos que los delegados presentarán al referido Congreso.

—Se pone en conocimiento de los federados que las tarjetas para el paseo a Cartagena, las pueden retirar hoy desde las 2 P. M. hasta las 7 y media, en nuestro salón social.

—También se pone en conocimiento de los federados que están vencidas las cuotas mortuorias números 40 y 41, por lo cual se ruega cancelarlas a la brevedad.

Los obreros de The Chili Telephone Co. Ld.

Hemos recibido la visita de un numeroso grupo de operarios de The Chile Telephone Co. Ltd., quienes nos han pedido hagamos público su reclamo por la falta de atención de la Compañía para sus reclamos referentes a los numerosos accidentes que a diario ocurren en las numerosas faenas.

Entre otros casos de la falta de atención de los jefes, nos recomendaron el accidente ocurrido el Viernes 7 del presente a las 3.30 P. M. en Avenida San Luis, frente al N.o 350. Allí el obrero Roberto Céspedes Morris, murió carbonizado por un golpe de corriente, siendo bajado con cordeles desde lo alto de la línea y enviado por los carabineros a la Morgue, sin que la Compañía hiciera nada a favor de la familia ni se preocupara del muerto.

Academia Artística "Víctor Noir"

LA SESION DE DIRECTORIO DE ESTA NOCHE

Conforme a una disposición del presidente de esta Academia, para esta noche a las nueve, se ha citado a una interesante sesión a los académicos que forman el Directorio.

En esta sesión se tratará especialmente de la labor que ha venido desarrollando la institución, y la celebración de la próxima sesión solemne en la que se hará la proclamación del presidente honorario señor Enrique Tagle Moreno ("Víctor Noir").

Para esta noche se ha citado también especialmente a los que forman la orquesta de la Academia, para que ensayen las nuevas piezas con que contará el repertorio musical.

De un modo especial se encarece la asistencia a todas las personas tanto del Directorio como de la orquesta.

CITACIONES

Sociedad "Manuel Rodríguez".—9.30 P. M. Junta general.

Federación de Organización en Resistencia.—Mañana, a las 3 de la tarde, reunión extraordinaria del Directorio y delegados.

Gran Confederación Sindical del Trabajo. — Sesión extraordinaria de delegados en el nuevo local, Andrés Bello 447, a las 9.45 A. M.

Se recomienda la asistencia a los delegados de los Sindicatos Vidrieros y R. S., Estucadores, Canteros, Obreros de Ñuñoa y Pintores.

Academia Artística "Víctor Noir".—9 P. M. Sesión de Directorio.

Orfeón Chileno "Ismael Parraguéz".—Mañana Domingo, a las 10 A. M., junta general de orfeonistas en el local de la Asociación de Profesores, Rosas 1022. Se hará la elección del nuevo Directorio.

Comité Pro-Reorganización del Gremio de Panificadores.—Hoy, a las 2 P. M. en punto, reunión del Comité en Cochrane 905.

Sociedad "Juventud Esperantista de San Eugenio".—8.30 P. M. Sesión en el local social, Bascuñán 1890.

Centro Social y Deportivo "Arauco".—10 A. M. de mañana Domingo. Sesión ordinaria en el local social, Chiloé 2050.

Sociedad "La Universal".—8 P. M. Reunión de la Comisión de Contabilidad.

Mañana Domingo, a las 9 A. M., reunión de la Comisión de fiestas.—10 A. M., junta general ordinaria.

Federación Obrera de Chile.—Consejo Industrial de Manufacturas, Sección Vidrieros.—9.30 P. M. Velada en el local social, Nataniel 2024.

Unión en Resistencia de Albañiles.—Mañana Domingo, a las 8.30 A. M., asamblea general.

Centro "Bogotá".—Reunión en la Secretaría, Madrid 1480.

Sociedad de Inválidos del 79 y Veteranos del Ejército y Armada.—Mañana Domingo, a las 3 P. M., junta general ordinaria.

Sociedad de S. M. de Plumereros de Chile.—8 P. M., junta general en Blanco Encalada 2820.

Sociedad Hojalateros y Gásfiters.—Mañana, junta general.

Sociedad de Pintores "Miguel Angel".—Mañana, junta general, en Arturo Prat 1242.

Sociedad de Adelanto Local San Eugenio y Mirador

LA SESION DEL JUEVES

Con asistencia de casi todos sus miembros, celebró sesión el Directorio de esta institución, y entre otros, tomó los siguientes acuerdos:

Aprobar los balances de las fiestas de los días 1.o, 4 y 9 del presente.

Pasar a comisión la nota de la Sociedad Juventud Esperantista, en que trata de las bases de unificación social. El informe respectivo se dará a conocer a la junta general extraordinaria que se verificará el Domingo a las 10 A. M. en el local del teatro.

Invitar al Directorio de la Sociedad Juventud Esperantista a la junta general del Domingo próximo en la cual deberán quedar solucionados los trámites de unificación.

Solicitar del H. Consejo de Habitaciones para Obreros, el traslado de los juegos infantiles a la terraza del teatro.

Pedir a la Alcaldía se coloque escaños en la Plaza Almirante Montt para lo cual se comisiona a los señores Tomás Jara, Emilio Abarca, Carlos Ríos y Santiago Campos.

No tomar en cuenta la exposición malévola que en hoja volante se ha hecho circular ocultamente en las poblaciones San Eugenio y Santa Rosa, con el fin de denigrar a los dirigentes de esta institución por considerarse como el más ruin y calumnioso de los anónimos.

Efectuar el Sábado en la noche, a las 8 1|2, una interesante velada boxeril, la que finalizará con un baile social. La entrada se ha fijado en 80 centavos a caballeros y 40 centavos señoras y niños.

Congreso Social Obrero

COMISION ESCUELA "NICOLAS PALACIOS"

El Martes pasado se reunió la Comisión de Escuela y entre otras cosas aprobó:

1.o Aceptar el ayudante profesor con un sueldo de setenta pesos y el director con noventa pesos.

2.o Hacer la instalación de luz eléctrica de la Escuela dando amplios poderes al secretario para su ejecución, datos de empalmes de la Compañía, etc.

Dar cuenta en la próxima sesión del Congreso de las necesidades del local de la Escuela; y por último sesionar el Martes 18 a las 6 P. M en Sama 1526.

Se nos pide rogar a los padres de familia y obreros del barrio Matadero que la matrícula de la Escuela Nocturna "Nicolás Palacios" está abierta todas las noches en su local de San Diego esquina de Bío-Bío. Este año contará además con cursos especiales de cartonaje, electricidad, mecánica y materiales de construcción, profesados por los alumnos e ingenieros de la Universidad de Chile.

Sociedad Dueños de Automóviles de Alquiler

Esta Sociedad acuerda pedir propuestas a todos los concesionarios de taxímetros de las marcas aprobadas ya por la Ilustre Municipalidad sobre arrendamiento de estos aparatos.

UNION DE LOS TIPOGRAFOS.—Servicio de Tesorería.— Se nos pide hacer presente a los asociados que hoy funcionará la tesorería desde las tres de la tarde, con el objeto de que los socios paguen las cuotas que estén adeudando.

Como existen algunos socios que están bastante atrasados en sus obligaciones, pueden aprovechar esta oportunidad que se les ofrece.

También hay varios socios jubilados que adeudan varias cuotas mortuorias y se les hace presente que esa situación en que se encuentran, puede serles muy perjudicial, en caso de enfermedad, pues con el sólo hecho de adeudar dos cuotas, pierden el derecho a auxilios pecuniarios.

Los socios en general pueden pasar también por la tesorería mañana Domingo de 10 a 12 M., horas en que funcionará este importante servicio, con el exclusivo objeto de que nadie se atrase en sus pagos.

Todo socio que desee que se le pasen los recibos a domicilio, no tiene más que indicarlo, y a la vez dar a conocer al señor tesorero, los días en que se puede dar cumplimiento a la cobranza domiciliaria.

Durante este mes se empezará a cobrar las cuotas de "Edificio" y "Mausoleo", a todos aquellos socios que están en situación de pasar a la categoría de activos, sin cuya cancelación no podrán lograrla.

CENTRO "EXEQUIEL VILCHES".—El Domingo 23 del presente se verificará la elección de la nueva Mesa Directiva. Se ruega a los socios se pongan al habla con el tesorero a fin de que los imponga del último acuerdo de la junta general en lo que se refiere al pago de las cuotas.

---

ompañía Chilena de Electricidad, Limitada

UNTA EXTRAORDINARIA DE ACCIONISTAS

De acuerdo con lo dispuesto n los artículos 30 y final de s Estatutos Sociales, se cita los señores Accionistas a na Junta General Extraordinaria, que se celebrará el Miércoles 26 de Marzo, a las P. M., en las oficinas de la ompañía, Santo Domingo número 789.

La Junta tiene por objeto tratar de la emisión del saldo e bonos (debentures) que falta por emitir, en conformidad l artículo final de los Estatutos.

Santiago, 10 de Marzo de 924.

EL DIRECTORIO.

M—26

Compañía Chilena de Electricidad, Limitada

CIERRE DE LOS REGISTROS DE ACCIONES

Para los efectos de la celebración de la Junta Extraordinaria de Accionistas, que deberá celebrarse el 26 de Marzo próximo, y del pago del dividendo N.o 4 sobre las acciones preferidas, se cierran los Registros de Accionistas desde esta fecha hasta el 26 de Marzo.

Santiago, 10 de Marzo de 1924.

EL DIRECTORIO.

M—26

OCIEDAD FABRICA NACIONAL DE ENVASES Y ENLOZADOS

En conformidad a lo acordado por el Directorio, se repartirá a los señores accionistas un dividendo de cincuenta centavos ($ 0.50) por acción, correspondiente al segundo semestre de 1923, el que se pagará por el Banco de Chile y Alemania en Valparaíso y Santiago, desde el 17 de Marzo próximo.

El Registro de Accionistas permanecerá cerrado desde el 11 al 16 del presente, ambas fechas inclusive.

Valparaíso, 8 de Marzo de 1924.

EL GERENTE.

Compañía Chilena de Electricidad, Limitada

DIVIDENDO SOBRE ACCIONES PREFERIDAS

Desde el 27 de Marzo se pagará en las Oficinas del Banco de Chile de Santiago y Valparaíso, un dividendo provisional, al cual corresponde al N.o 4 sobre las acciones preferidas, a la tasa del 5 o|o anual, y por el período de un semestre, reteniéndose el impuesto correspondiente.

Santiago, 10 de Marzo de 1924.

EL DIRECTORIO.

M—26

ELECTRICIDAD

EMPLEE USTED ENERGIA ELECTRICA

Consulte nuestras

NUEVAS TARIFAS

Para: CALEFACCION, COCINAS, EMPALMES, AVISOS LUMINOSOS, INSTALACIONES AGRICOLAS.

Visítenos o avísenos si desea que nuestro empleado vaya a su casa

Compañía Chilena de Electricidad Ltda.

Santo Domingo N.o 789 esquina de San Antonio

Njo.

AGRICULTORES

Se arrienda la hijuela primera "Las casas del Huique", superficie 686 cuadras regadas, 40 posesiones inquilinos, magníficos galpones de lechería, buenas casas habitaciones y dependencias. Por más antecedentes en la oficina:

URETA y Cía.

BANDERA 185.— CASILLA 1340

Para visitar el fundo, dirigirse a Estación Colchagua, José M. Baeza.

Inspección de Agua Potable y Desagues

PROPUESTAS

Se piden propuestas públicas para la provisión de 300 medidores para el servicio de agua potable de Arica.

Las propuestas se abrirán el Jueves 1.o de Mayo, a las 15 horas, en la Inspección de Agua Potable y Desagües, Agustinas N.o 1336.

Las bases y especificaciones técnicas se proporcionarán diariamente en la Inspección General, de 10 a 11 horas.

L. Lira.

Mayo—1.o

INCREIBLE TERNOS Y ABRIGOS POR SOLO $ 220.—

Con sólo $ 50 al contado y el resto con $ 30 mensuales.
Pantalones de fantasía en rico casimir inglés por sólo $ 80.

SE RECIBEN HECHURAS. — PRECIOS MODICOS

Corte elegante, atendido por su propio dueño.
Se envía agente con muestrario a domicilio.

SASTRERIA BRASIL

710 — BRASIL — 710

AVISOS ECONOMICOS

AVICULTURA Y CULTIVOS

HUEVOS INCUBAR CATALANAS, $ 12 docena. Patos Pekín, vendo o cambio por gallinas chilenas, pollos hay constantemente. Román Díaz 1930, por Irarrázaval. M 15

MANZANAS, PERAS, MEMBRILLOS, uvas, duraznos, véndese. Chacra Rosal, Camino Santa Rosa. Teléfono 14, de la Granja Datos: Claras 140. M-15

UVA RICA DE MESA VENDE Viña María, carros a la puerta, paradero número 21. La Cisterna. 13-A

MEMBRILLOS CUALQUIER CANTIDAD compra la Fábrica La Española Carmen 91. M-16

ACREDITADO SURTIDO DE PAPAS de flores. Rosas 1045.

HUEVOS FRESCOS $ 32 CIENTO, docena, 4.20. San Ignacio 27. Teléfono 3904. M-15

SE VENDEN AVES MINORCAS, de gran raza. Gálvez 1442. 16-M

JARDIN REPUBLICA ESQUINA Gay. Gran realización de todas las plantas, por edificarse el terreno; hay lindos helechos. M-16

AUTOMOVILES Y CARRUAJES

ESCUELA PRACTICA DE CHAUFFEURS mecánicos. Cursos rápidos, enseñanza por sus dueños, varias marcas. Vicuña Mackenna 448-456. Abril 6

FUNDICION DE BRONCE Y TALLER mecánico de Jorge Baleólogos, y Taller de niquelaje, repuestos para autos de todas marcas, tapas para ruedas de automóviles, artículos para cumuladores, barras de bronce fundido de todas dimensiones, trabajo garantido. Calle Las Rosas 2020. Marzo 20

VENDO AUTOMOVIL TURISMO, 5 asientos, en muy buen estado, rico motor. Verlo y tratar: Av. San Eugenio 194. 16-M

AUTOMOVIL BUICK DE 5 Y 7 asientos en buen estado vendo. Catedral 1353. 15-M

[illegible] **EXCELENTE** motor, con magneto Bosch legítimo, se vende muy barata por ausentarse su dueño. Dirigirse: Pedro Lagos 1279. M—15

ELEGANTE CHANDLER ROADSTER, vendo. Carreras 449. M 16

COMPRO OCASION, CARRETELA con caballo, liviana, firme. Presentaria: Catedral 2515. M 15

$ 350 VENDO CARRETELA LIVIANA. Carrascal 4333. 15-M

AUTOMOVIL MARCA KISSEL ULTIMA novedad turismo, extra sólido, costó 48,000, vendo en 13,000 motivo viaje. Diez de Julio 318. 15-M.

SE VENDE AUTO GONDOLA FORD en perfecto estado, para veinte pasajeros. Alameda 2318. M-15

POR AUSENTARME VENDO AUTO Dodge turismo flamante y Studebacker dos asientos. Suchy, Sotomayor 87. M-15

$ 600 REGALO MAGNIFICA MOTO francesa 3 1|2 caballos, por viaje Morandé 350. 15-M

VENDO GONDOLA PIERROT, flamante, $ 4,500 al contado, almacén. —J. Luis Andes, García Reyes 398. 15-M

VENDO CARRETELA FIRME CON un caballo y todo apero. Tratar: San Pablo 1536. M-16

GONDOLA PERFECTO ESTADO, carrocería sólida, tapicería cuero, motor inmejorable vendo, arriendo o cambio por propiedad. Servicio. San Pablo N.o 4600. M-15

VENDO CARRETELA LIVIANA, aperada con sin caballo y cocina económica buen estado. Avenida Larraín 439 (Almacén Palermo, Guindos). 16-M.

COMPRO CAP TONNEAU CON ARNESES, dos ruedas y siete asientos. Referencias Prat 1643, de 12 a 1 1|2. M 15

VENDO BICICLETA PEUGEOT DE ocasión. San Diego 1286. M 15

FORD TRUPTON, VEINTE PASAJEROS, vendo de ocasión. Verlo: Brasil 204. M 16

SE VENDE UNA CARRETELA DE ocasión. Mapocho 2891.

VENDO O ARRIENDO GONDOLA. Carmen 710, de 10 a 12 M. M 16

AUTO FORD SPORTS, TRES ASIENTOS, nuevo, seis ruedas alambre, partida, muy elegante. Vendo ocasión.— Seminario 702, esquina Mujica. M-16

VENDO DE OCASION COJINES DE Ford, Andes 2317. 16-M.

CARROCERIA FORD VENDO, MAIPU 858. 16-M.

COCHE DOS RUEDAS, DE OCASION, vendo. Nataniel 2030. 16-M

CARRETELA CON CABALLO, Ocasión. Tratar, de 7 a 9 y de 1 a 3. San Diego 1478, casa 12. 16-M

VENDO UNA GONDOLA, TRABAJANDO Plaza y Maestranza Chevrolet, Miraflores 256. M 19

BARATO VENDO COCHE DE DOS ruedas, caballo y arneses. Catedral 4404. M 17

VENDO CARTONERA, TIPOS, ROSAS 2076. M—17

CARROCERIA DE REPARTO Apropiada para auto deseo comprar. — Santo Domingo 879. 16-M

VENDO COCHE-VICTORIA GUAGUA importado, 150 pesos. Nataniel 153.

VENDO GONDOLA FLAMANTE. Verla: calle Prieto 1221. 17-M

VENDO GONDOLA FORD BUEN ESTADO, 8 pasajeros. Pedro Montt 779, Valparaíso. 19-M

BREACK NUEVO. ARNESES CASI sin uso vendo. Baratos. Delicias 1636.

AUTOMOVIL OVERLAND 85, MUY aparente para auto-camión, rico motor. 5 gomas nuevas, doy en cambio de Ford en buen estado. Claras 240. 18-M

CARRETELA LIVIANA EN PERFECTO estado vendo. Seminario 345.

BICICLETA VENDO. PEDRO VALDIVIA 231.

VENDESE CARRETON Y CABALLO. Andes 3002. 16-M

VENDO CARRETELA POCO USO, apropiada almacén o bodega. Pinto 1904. 16-M

GONDOLA FORD CON FACILIDADES de pago, deseo comprar. Almirante Barroso 720. 16-M

GONDOLA "FORD", MUY BUEN motor y en buen estado vendo por no poderla atender. Facilidades de pago. Verla: Meiggs 30, de 2 a 4.

VENDO REGALADO CHASSIS PARA góndola Tructon. Carreras 449. 16-M.

VENDO CARROCERIA FLAMANTE de Ford. Carreras 449. 16-M.

VENDO CARROCERIA GONDOLITA para Ford turismo regalo. Carreras 449. 16-M.

SE VENDE CARRETELA MUY FIRME, con yegua muy trotadora. San Diego 1480. 16-M

VENDO BARATO CARETELA NUEVA, camión firme, liviano, victoria ticular, bonito automóvil particular, también cámbiolo por sitio, casita, abono diferencia. Patricio Lynch 886.

GRAN LAVADERO AUTOMOVILES. Libertad 23. Atención esmerada. Tarifa Ford, $ 1.50. M 16

NECESITO DIEZ CARRETAS FLETERAS. Pago $ 40 diario. Delicias 3434. M 16

AUTO FORD, PERFECTO ESTADO, se vende. Tratar: Delicias 2626. M-16

GONDOLA EN $ 4,500, VENDO, con facilidades pago. Cochrane 1154. 17-M

ARRIENDOS (Necesitan)

FAMILIA ALEMANA SIN NIÑOS tres personas, desean arrendar casa chica muy aseada; se prefiere con quinta. Barrio Club Hípico o Parque. Detalles y canon a E. W., Av. San Eugenio 192. 16-M

DESEO ARRENDAR AUTO-GONDOLA. Pago bien, San Martín 511. 15-M

UNO-DOS BILLARES TOMO EN arriendo, comprándolos después. Antofagasta N.o 3286. M—15

DESEO ARRENDAR PIANO, BUEN estado. Precio: Amunátegui 723. M 16

FAMILIA EXTRANJERA DESEA arrendar casa aseada, barrio alto, canon: hasta 800 pesos. Tratar: Rosas 919. 16-M

[illegible] ARRENDAE 1.o ABRIL casa hasta 250, barrio Estación. Delicias 3082. 17-M

[illegible] DESEA PIEZA chica, precio módico, en casa de señoras solas honorables. Dirigirse a A. H. L., Independencia, [illegible]-A.

ARRIENDOS
(Ofrecen)

ARRIENDO ESPLENDIDA CASA, altos. Carreras 245. Llaves. Tratar: Carreras 247. 16-M.

ARRIENDASE CASAS HIGIENICAS 180 pesos mensuales. España 170. Tratar: 148. 16-M

ARRIENDO COMODAS CASITAS, 5 piezas. Tratar Cochrane 475. M-15

EN 100 Y 140 ARRIENDO COMODAS casas, cuatro piezas y servicio nuevas. Pasaje Cuevas. Irarrázabal 232. 16-M

SE ARRIENDA DEPARTAMENTO, a profesional o matrimonio. San Francisco 352. 16-M

ARRIENDO ALTOS, 12 PIEZAS. Santa Rosa 86. M-16

ARRIENDASE, MATTA 385, ALTOS ocho piezas y dependencias, baño, parquet, dos líneas carros, puerta. M-15

CASA DE FAMILIA ARRIENDA pieza amoblada, con o sin pensión. Cochrane 310. M-15

$ 330. ARRIENDO BONITA Y COmoda casa, con seis lindos y espaciosos departamentos, baño y dependencias, patio con galería, y patio al aire libre, en San Pablo N.o 2007, frente Avenida Brasil, muy bien situada, con dos líneas de carros a la puerta. M-15

ARRIENDO ESPLENDIDO DEPARtamento en bajos, a familia honorable. Catedral 2582. M-15

$ 300 ARRIENDO CASA CHALET, Santa Rosa 1391, tres pisos, flamante, cómoda; otra, $ 180, Victoria 711, altos, instalaciones eléctricas. Tratar: 10 a 11, 5 a 6. 15-M

ARRIENDASE BARATO SITIO CErrado. Subercaseaux 659. M-17

$ 250, $ 120, $ 75 ARRIENDO OFIcinas. Agustinas 1060.

ARRIENDASE CASITA A LA CAlle, tres piezas, patio, todo servicio. $ 75. Aldunate 1424. M 17

ARRIENDASE CASITA A LA CAlle tres piezas, luz eléctrica, $ 80. Otras interiores, $ 70. Lord Cochrane 1425. M 17

CASA DECORADA EN BAJOS, Santo Domingo 828, arriéndase. Tratar en 848. M 22

$ 140, 180 ARRIENDANSE CASAS nuevas, luz. Fariña 439, interior. M 19

ARRIENDANSE CASITAS TRES piezas, $ 110. Cinté. San Diego 926. M 17

CASA MUY ASEADA, POCA FAMIlia, preferida extranjera, electricidad, arriéndase. España 764.

ARRIENDASE ESPLENDIDO DEpartamento calle, central, tres piezas, dependencias. Serrano 334.

ARRIENDO CASA, AVENIDA MIguel Claro 1329. Tratar: Moneda 1068. Canon, $ 130.

30 PESOS ARRIENDASE DEPARtamento 2 piezas, casa particular, desde 1.o Abril. San Alfonso 625. M—16

CASA - QUINTA CERCA CARROS, góndolas, puerta, arriendo. Recoleta 2248. M—16

SE ARRIENDAN PIEZAS A PERsonas solas. Pedregal 12-F. M—17

$ 300, ARRIENDASE LOCAL MUY comercial, casa, bodega, desvío ferroviario. Tratar: Mapocho esquina Matucana (Tienda). M—16

$ 170 ARRIENDO CASAS, VICUÑA Mackenna 584. Tratar: Administración. M—16

ARRIENDO DEPARTAMENTO DE tres piezas, en la lavandería. San Diego 1735. M—16

$ 40 ARRIENDO UN DEPARTAmento. Av. Matta 061.

CASITAS 100-125 ARRIENDASE 3 y 4 piezas, electricidad, alcantarillado, todo confort. Cumming 1076. 16-M

A MATRIMONIO SIN NIÑOS arriendo casita 3 piezas, todo servicio. San Francisco 366. 17-M

$ 350 ARRIENDO CASA RECIEN refaccionada. Madrid 741. 17-M

ARRIENDASE CASA QUINTA SAN Bernardo. Covadonga 1148.

ARRIENDO DOS PIEZAS A CABAllero o persona muy respetable, (baño), familia extranjera. Serrano 131. 16-M

ARRIENDO BUENA PIEZA. ESperanza 345, altos. 16-M

$ 160 ARRIENDANSE CASAS. Huérfanos 3047. Electricidad. 17-M

ARRIENDASE CASA BAJOS, DELIcias 275. Verla: 2-4. Tratar: Santa Rosa 1284. 17-M

ARRIENDO EN BARRIO COMERcial, Independencia "Negrete", local para paquetería con algo de existencia. Casilla 1581. 16-M

ARRIENDO LINDA PIEZA, CASA extranjera. Baño. Serrano 75. 16-M

345, ESPLENDIDOS ALTOS, REcién arreglados, 9 habitaciones, varias decoradas cuatro servicio, hall, pisos encerados. Toesca 1773, casi esquina Ejército. Verlas: 3 1|2 a 6

COMODA CASA, SIETE PIEZAS, dependencias, galería, jardín, huerta, arriendo. Avenida Beauchef 1357. 16-M

ARRIENDO DEPARTAMENTO A familia honorable dos o tres piezas en casa sin pensionistas.- Santo Domingo 2959.

SE ARRIENDA PIEZA, AMAZONAS 651. 16-M

ARRIENDASE CASA TODA COMOdidad. Libertad 227. 17-M

$ 200, DEPARTAMENTO SEIS piezas, 3 altos, 3 bajos, casa-quinta. Prado 2144, una cuadra carros Ñuñoa, 7 Vicuña Mackenna. 16-M

70 CASITAS 4 PIEZAS. SANTA Rosa 1496. 16-M.

8-9 CASITAS EMPAPELADAS, INdependientes. Santa Rosa 1496. 16-M.

CENTRALISIMO ARRIENDANSE piezas con pensión días, meses. Catedral 1257. M—20

ARRIENDO DEPARTAMENTO tres piezas. San Francisco 350. 17-M

EN MATUCANA 47 A, FRENTE A Quinta Normal, se arrienda espléndida casa nueva, 10 piezas y dependencias. Canon: $ 600. Verla de 2 a 5 P. M. M 15

ARRIENDO DOS ESPLENDIDAS casas, una altos, otra bajos. Compañía 2286. 16-M

$ 350, ARRIENDASE ESPLENDIDA casa, a una cuadra del Parque Cousiño. Tratar: en Benavente 696. 19-M

SE ARRIENDAN PIEZAS EN CAsa de familia, con o sin pensión. Carrión 1603. M 15

$ 250 CASA GRANDE. QUINTA 308. M 16

$ 100 CASAS CUATRO DEPARTAmentos. Pasaje Beltrán 321. Por Santa Victoria, entre Quintas y Seminario. M 16

LOS LEONES, ARRIENDO CASA [illegible], cinco piezas y servicios. Luz eléctrica. Tratar: Vitacura 31. M 16

BONITOS DEPARTAMENTOS Y piezas asoleadas, calle, ofrécese en Catedral 2283. M 16

[illegible] ¡BARATISIMO! SE ARRIENDA casa nueva ocho piezas, recién pintada, y luz eléctrica, por viaje inmediato. Se puede arrendar un departamento. Av. Francia 1035. M-16

ARRIENDO DEPARTAMENTOS DE dos a cuatro piezas, en casa de familia. Av. Brasil 745. M 16

$ 500 CASA AMOBLADA PEQUEÑA San Martín 529. M-16

SE ARRIENDA UNA PIEZA A CAballero. Merced 632. M-16

ARRIENDO BUEN DEPARTAMENto. Serrano 645. M—16

ARRIENDO PIEZAS. SAN PAblo 2234. M—15

ALTOS ARRIENDO. ROMERO 2361, lado Pedagógico. M-15

DEPARTAMENTO 6 PIEZAS. BRAsil 60. M-15

ARRIENDO DEPARTAMENTO 6 piezas higiénicas, luz eléctrica. Aldunate 1145. 16-M

ARRIENDO CASA NUEVA, EN Sierrabella 1725, frente Plaza Bogotá. 16-M

$ 120 LINDAS CASITAS RECIEN construidas, Agustinas 2336. Tratar, casita 12. 15-M.

ARRIENDO PIEZAS BALCON CAlle, con o sin muebles, con pensión. Rosas 1358. M-16

PENSION PIEZA AMOBLADA DESde 130. Morandé 791. 15-M

CASAS RECIEN CONSTRUIDAS. altos y bajos se arriendan. San Martín 810. 16-M

ARRIENDO CASAS MODERNAS Nataniel 645 y 649, ocho piezas, dependencias. Llaves: Diez de Julio 1339. 16-M

DEPARTAMENTO DOS PIEZAS, cocina, arriéndase. Carreras 660.

ARRENDAMOS CASA BAJOS O galpón para industria, contrato. Barrio: Matucana, Avenida Brasil, Mapocho, Grajales. Pagamos $ 250. Contestar por carta: Calle Manuel Montt 2358. 16-M

$ 150 ARRIENDO CASA, LUZ eléctrica y a dos cuadras carros Vicuña Mackenna. Avenida Seminario 407, por Santa Isabel. 16-M

ARRIENDASE PIEZAS, DEPARTAmento calle, con o sin pensión. Recíbense pasajeros. San Diego 287.

$ 350 ARRIENDASE ALMACEN Y casa Jofré esquina Angamos. Tratar: Angamos 270. 18-M.

A PROFESIONAL ARRIENDO ESpléndido local con luz, vista Alameda Portal Granello 32.

ESPLENDIDO LOCAL PARA CANtina o almacén, arriendo en E. Ramírez. Tratar: San Diego 1118. M 18

ARRIENDANSE ELEGANTES CHAlecitos, quintas, árboles frutales. La Cisterna. Canon: $ 150. Tratar: San Francisco 106. M 16

$ 30, ARRIENDO PIEZA. ROSARIO 916.

ARRIENDO DOS CASAS HABITAción: una apropiada negocio. Plaza Ñuñoa 4. M-15

CASA FAMILIA ARRIENDASE pieza amoblada a la calle, con, sin pensión. Chacabuco 48-A. M-16

ARRIENDO PIEZA BALCONES calle, departamento cómodo, casa seria. Sazié 2548. M-15

¡OJO! COMERCIANTES. ARRIENdo bonito almacén con habitación, parte más comercial. Calle Victoria 772, barrio lleno de conventillos. Tratar: San Pablo 1989. M-16

BAJOS ASOLEADOS, OCHO DORmitorios, salón; comedor, subterráneo, arriéndase $750, sin agentes. Tratar: Ejército 139.

ARRIENDO UN LOCAL PARA verduras. Moneda 1482.

CASITA RECIEN TERMINADA para poca familia, se arrienda. Sazié 2225. Tratar: Echaurren 195. 15-M

ARRIENDO CON COMPROMISO de compra, chalecito o casa quinta, valor 60 u 80 mil pesos; también compro sitio Vicuña Mackenna al oriente. Dirigirse a J. J., casilla 3140. 16-M

ARRIENDO PIEZA A SEÑORA HOnorable. Casa sin pensionistas. Cueto 759. M-16

ARRIENDO PIEZAS GUARDAR muebles. Casa propia. Cueto 759. M-16

ALMACEN ANEXOS LICORES Hermosa casa, arriendo bajo espléndido porvenir poco capital, facilidades pago. Gálvez 539, esquina Plaza Almagro. M-16

ARRIENDASE ALMACEN CON CAsa habitación, inmediata Estación Central. Delicias 3510. Tratar, Catedral 2237. 16-M.

ARRIENDASE SITIO 1,200 MEtros, con casa habitación y apropiado para construir garage, establo o instalar cualquiera industria de alguna importancia. Tratar: Teófilo Alliende Caro, calle Alonso Ercilla 1940. Teléfono 122, Ñuñoa. 18-M.

CASITAS TRES PIEZAS, SERVIcio, patio, agua y luz arriendo. Carmen 96. 15-M.

$ 160 CASA 3 PIEZAS GRANDES, galería, patio, mosaico. Luz. Verla, Andes 2637, entre Cueto y Sotomayor. 15-M.

SE ARRIENDA UNA PIEZA AMOblada en casa de respeto a caballero solo. San Diego 209, casa I. 15-M.

DEPARTAMENTO DE 3 O 4 PIEzas, con o sin pensión, casa de familia. Chiloé 1496. 15-M.

CASA FAMILIA OFRECE UNA, dos piezas. Molina 546. 15-M.

$ 200 MENSUALES ANTICIPADOS, casa 7 piezas, vestíbulo, dependencias, con luz eléctrica, gas industrial. Tratar, Delicias 4196. 16-M.

$ 325 SE ARRIENDA CASA DE altos, ocho piezas fuera servicio, en Castro 436. Tratar y llaves: Castro 432. M 17

ARRIENDASE DEPARTAMENTO central. Amunátegui 796. M 16

ARRIENDO DEPARTAMENTO DOS piezas y cocina, personas sin niños, una cuadra carro. Colón 1501.

$ 100 PRECIOSAS CASAS RECIEN terminadas, sin uso, arriendo. Victoria 151, casi esquina Santa Elena. M 15

160 PESOS SE ARRIENDA CASA cómoda. Toesca 3007. 15-M

ARRIENDASE DEPARTAMENTO A la calle, dos o tres habitaciones, a profesional o matrimonio sin niños, en casa de familia seria sin pensionistas, con o sin pensión, en Claras 683. M-15

ARRIENDASE ELEGANTES CHAlecitos quintales, árboles frutales. La Cisterna. Canon 150 pesos. Tratar: San Francisco 100. 16-M.

ARRIENDO UN DEPARTAMENTO. San Diego 446. M 15

ARRIENDO PIEZA GRANDE PARA negocio con estanterías o sin ellas. Tratar: Avenida Matta 477. 15-M

150-175 CASAS PIEZAS SERVICIO Esperanza 455. 16-M.

125-150 CASAS 4 PIEZAS. ROSAS 2203. 16-M.

12-13 SEMANAL CASITAS DOS piezas. Santa Rosa 1496. 16-M.

ANIMALES

VENDO PAREJA CABALLOS grandes, sanos, tiran solos, Club Hípico 955. M-15

VACAS GORDAS VENDO. CONDOR 1025. M-15

POTRITO COLORADO 3 AÑOS, TIro solo vendo. Villasana 348.

SE CURAN CABALLOS DE CARREras. San Diego 1233. 15-M

VENDESE PERRITO POLICIAL fino. Buena raza. Eleuterio Ramírez 1169. M—16

VACAS, TORO DURHAM, VENDEmos barato. Prado 2144, una cuadra carros Ñuñoa, 7 Vicuña Mackenna. 16-M

CABALLOS TIRO SOLO VENDO 3. Matías Ovalle 273. Las Hornillas. M-M.

ALHAJAS

¡NOVIOS! ARGOLLAS ORO 13 A 14 quilates, ofrece Relojería Sportman 30 pesos par. San Diego 780. M-30

COMPRO PLATINO, ORO Y JOyas. Taller de Ramón Callis, Compañía 1023. Abril 27

ORO, PLATINO, PLATA, AL PESO compro constantemente. Estado 56. Joyería. A 8

JOYAS CON BRILLANTES, PERlas, solitarios, compro permanentemente, contado. Estado 56. A 8

BOMBAS

9a CIA. DE BOMBEROS.—DE ORden superior cito a la Cía. a academia y ejercicio para el Lunes 17 del presente, a las 9 1|2 P. M. Uniforme de trabajo. Punto de reunión en el cuartel.—El secretario.

COMPRA-VENTA VARIAS

EXCUSADOS DE LOZA REALIZAmos una partida. Chacabuco 18. Abril 16

LANA COMPRO. SAN DIEGO 9. 31-M

SE VENDEN VIDRIERAS DE OCASION. SAN DIEGO 444. M-16

VENDESE DE OCASION COCINA grande, económica, en muy buen estado. Alonso Ovalle 1467. M-15

ROMANA DE 123 KILOS, $ 110. vendo. Andrés Bello 725, al lado de la Vega. 15-M

VENDO TARROS LECHEROS TRAtar. Victoria 1070. M-16

LUSTRIN, BUENO, DECENTE, compro de ocasión. Victoria 1032. 15 M

CUBAS DE 300, 400 y 500 ARRObas vendo 10, varias roble americano. Esperanza 1311. 15-M

COMPRAMOS CUALQUIER CANTIdad sebo Matadero y manteca. Delicias 3045. 16-M.

BUENA Y ELEGANTE INSTALAción para chanchería y fiambrería, con útiles y una balanza de precisión Toledo se vende. Chacabuco 857. M 15

COMPRO FUDRES DE CIEN A 150 arrobas, Maquinaria y cañería para bodega. San Isidro 119. M-15

BIOGRAFO MARCA PATHE VENdo en Bandera 657, 3.er piso. M-15

OCASION VENDO BUEN BILLAR Av. Matta 1405 verlo de 8 a 11 y 2 a 7. M-16

VINO TINTO PAIS, PURO, REAlizo desde 300 litros, barato. Sotomayor 531. M—16

MICROSCOPIO LEITZ, APARATO ultramicroscopía, nuevo, completo, véndese ocasión. Estado 252, altos. M 17

SE VENDE ESTANTERIA DE CIgarrería. San Pablo 3308.

COMPRO PLOMO, CUALQUIERA cantidad. Pago $ 0.60 kilo. Casilla 1638. M—16

TAMBORES FIERRO GALVANIzado nuevos, cómprase. Gálvez 370. M—16

TIPO VIEJO DE IMPRENTA COMpra La Ilustración. Santo Domingo 863. 16-M

VIDRIERIA "LA ECONOMICA", recibe órdenes para colocaciones de vidrio para la ciudad y fuera de Santiago. Casilla 1581. 16-M

CUBOS DE 300, 400 Y 500 VENDO 10 varios de roble americano. Esperanza 1307. 16-M

MOSTRADOR ESTANTERIA, LUStrín, vidrieras para cigarrería, regalo, $ 120. Maturana 1157.

BAÑOS, CALENTADORES, LAVAplatos, realizamos. Chacabuco 18. 18-Abril

ESTANTERIAS LISTAS PARA COlocarlas a cualquier negocio se venden de ocasión. Huérfanos 1915.

VENDO UNA CAJA DE FONDO en buen estado, barata. A. Barroso 831. 20-M

COCINA IMPORTADA A GAS DE 3 platos y horno actualmente en uso vendo en Delicias 485.

VENDO ESTANTERIAS, MOSTRAdores y vidrieras, precios bajos.— Chacabuco 768. 16-M.

ESPLENDIDA INSTALACION CARnicería, vendo de ocasión. San Francisco 1462.

SILLA INGLESA APERADA, OCAsión, $ 90, vendo. Avenida Matta 1137, casita 4.

SE VENDEN DOS COCINAS ECOnómicas grandes y máquina registradora, tres cajones. Chiloé 1226.

BOLAS DE MARFIL, PARA BIllar y billar precio de ocasión, vendo. Nataniel 1490. 16-M

SE DESEA COMPRAR 5,000 KILOS porotos, buena clase; 15 toneladas quillay; muestras con precios: en Bandera 749.

SILLA Y COCHE-CUNA, VENDO. Gay 2566-A. M-15

CALENTADORES AUTOMATICOS para baño, y todo servicio. Pídalos únicamente donde Mérida. Chacabuco 18. M 15

COMPPA-VENTA NEGOCIOS

FABRICA DIENTES, FIJOS $ 5.00; dentaduras, $ 50; extracciones sin dolor, garantizadas, $ 3. Tapaduras rápidas. Médico dentista, especialista. Rayos X. Estados Unidos Europa Catedral 1467. Marzo 30

BODEGA CARBON, LEÑA, VArios, vendo, buena situación. San Pablo 2316. 15-M

VENDO ALMACEN MUY ACREDItado. arriendo con contrato largo. Escribir Casilla 4572. Correo 2.

VENDO [illegible] ABARROTES muy buena situación bien instalado. [illegible] San Diego 1216. M—15

SE VENDE CARNICERIA LA VICtoria. Subercaseaux 55. M-16

VENDO LAVANDERIA. BUENA clientela. Molina 282. M 15

VENDO LAVANDERIA. DELICIAS 1869. M 17

NEGOCIO CHICO, CON ANEXO licores vendo. Bulnes 169. 15-M

SE VENDE MUY BUENA CARNICEría venta 3|4 carne. Tratar: Nataniel 1292. 16-M

VENDO ALMACEN ABARROTES, buena situación, buenas ventas; se da a prueba. Maestranza 654. 16-M

POR AUSENTARME DE SANTIAgo vendo almacén de menestras con anexo licores; muy buena venta. Victor Manuel número 1530. 16-M

VENDO NEGOCIO ABARROTES, calle Andes. García Reyes 998. 16-M

NEGOCIO ABARROTES VENDO DE ocasión. Bío-Bío 746, 1|2 cuadra carros 24. M-16

POR NO CONOCER EL RAMO Vendo carnicería buena venta por menos de la mitad de su valor. Gálvez 703. M-15

BIOGRAFO PATHE VENDO OCAsión, verlo casa remate. Victor Araya. M-15

$ 8,000 VENDO ALMACEN ABArrotes, entre dos conventillos. Victoria 1038. M—17

OCASION VENDEMOS PELUquería en Avenida Matta, por viaje poco capital, facilidades. Calle la Bolsa 47, altos, oficina A.

VENDO PELUQUERIA CHICA. Calle Maule N.o 1001. M—15

MAGNIFICO ALMACEN CON anexos. Gay 1743. M—16

VENDESE DEPOSITO LICORES espléndida esquina, por no poderlo atender, con casa para vivir. San Francisco N.o 1999, esquina Arauco.

COMPRA - VENTA NEGOCIOS. Liquidan rápidamente. Sánchez y Cía., Matucana 717-B. M—18

SE VENDE MUY BUENA CARNIcería; venta, 3|4 carne. Tratar: Nataniel 1299. 17-M

POR CAMBIO DE JIRO VENDO ALmacén con buena clientela esquina con subterráneo, buena casa, canon barato. Tocornal 1698. 16-M

SE VENDE EL DERECHO DE LA concesión del Centro Galleguillos Lorca. San Pablo 1773. M 17

HABIENDO COMPRADO EL NEGOcio de varios, a doña Cristina Contreras, no respondo de ninguna cuenta pasados tres días.—Miguel López, Compañía 1697. M 17

HABIENDO VENDIDO AL SEÑOR David Lorca el almacén situado en Juárez 899, ruego presentar cuentas dentro del plazo de tres días. — José Costa Arata. M-17

PUESTO DE PAN Y ESTANTERIA de almacén vendo, casa cómoda y arriendo barato. Delicias 3577. M—16

POR TENER DOS CARNICERIAS vendo una, tiene, elaboración de chancho. Venta de carne, docientos y más al contado. Contrato, tres años. San Pablo 3062. M-16

BUEN NEGOCIO POCO CAPITAL vendo. Derecho a esquina comercial. Avenida Manuel Montt 1655. 16-M

POR NO PODER ATENDER, VENdo pensión con muy buena clientela. San Pablo 1721. 16-M

ALMACEN ANEXO LICORES; HERmosa habitación, arriendo de bajo, situación espléndida, facilidades pago Gálvez 539, esquina Plaza Almagro 19-M.

OCASION VENDO ACREDITADA pensión y Casa de Cena Iris, vent. mensual, 8 a 10,000 pesos. Pedro Montt 779. Valparaíso. 22-M

TOCORNAL ESQUINA MAULE, vendo depósito de vinos. 17-M

VENDO NEGOCIO ABARROTES, poco capital, situación inmejorable. Independencia 355. 16-M

HABIENDO COMPRADO EL NEgocio abarrotes del señor Raimundo Novoa, 10 de Julio 479, desde esta fecha no respondo por ninguna cuenta.—Manuel Andrés. 17-M

SE VENDE ALMACEN ABARROtes. Tratar: Recoleta 68.

NEGOCIO ABARROTES LIQUIDO, arriendo local, comodidad. Dirigirse: Pedro Laureante, Correo Central.

NEGOCIO FRUTERIA, VERDULEría, buena situación, véndese. Espléndida clientela. Echaurren 20. M15

SE VENDE ANTIGUA PENSION Con bastante clientela, con mejoras derechos arriendo. Brasil 94. M-16

SE VENDE NEGOCIA DE VERDUlería y menestra. San Pablo 2419. M-16

CARNICERIA CON BUENA CLIENtela y magnífica instalación, vendo por tener que ausentarme de Santiago. Tratar: Bascuñán 1364. M 17

VENDO RESTAURANT Y BILLAres por no poderlo atender. Barrio comercial. Subercaseaux 67.

VENDO EL ANTIGUO ALMACEN abarrotes, gran clientela, ventas 10 a 12 mil mensuales, casa habitación, galpones entrada carruajes. Tratar su dueño, Tuemul 1701.

VENDO ANTIGUA PENSION, DE muy poco capital, por ausentarme de Santiago; Victoria, esquina Nataniel 1401. 16-M

POR ENFERMEDAD, VENDO HOtel Restaurant, en buena situación. Tratar: Plaza Italia. Lustrín N.o 10. 16-M

VENDO ACREDITADO ALMACEN de abarrotes. Esperanza 994, esquina Andes M-16

POR SEPARACION DE SOCIO vendo almacén muy central, barrio populoso, arriendo baratísimo. buen patio, puerta calle, por cualquiera industria. Molina 201 M-17

NEGOCITO PUESTOS VARIOS, bien instalado, con puesto de leche véndese por viaje. Romero 2856. M 16

CONTADORES

CONTABILIDADES PARA MAYOristas y minoristas, inventarios, balances, servicios económicos en domicilio rural, urbano, provincias. Oficina Chile, Delicias 2628, casilla 3478, teléfono 130, Estación. M—18

DIVERSOS

ANILINAS ALEMANAS, NOVENTA centavos paquete. Bandera 140, oficina 4. M-31

HOJAS GILLETTE, NAVAJAS Y tijeras, afílanse. Portal Fernández Concha, kiosko 9 1|2. Abril 30

INSTALAMOS Y REPARAMOS cuartos de baño, colocaciones de cañerías, venta de artefactos, personal muy competente, precios bajos. Pídanos presupuestos. Teléfono 188. Chacabuco 18, Estación. Mayo 6

COMPRO DENTADURAS DIENTES usados. Arturo Prat 515. M-22

SE NECESITA A LA SEÑORA CElia de Garcés San Ignacio 1304. 15M

NEW LONDON HOUSE, MONEDA 1550. Sorteos ante notario. Favorecido club 20, N.o 69. Club 21 en formación, 5 pesos semanales. Derecho 220.

COMPRO PLANCHAS DE DIENTES usadas. Maturana 1157. M-17

QUIEBRA DEL BANCO POPULAR. —En escrito de doña Melania Bruce verificando un crédito por $ 45,229.82, se ha proveído lo siguiente. "Santiago, 11 de Enero de 1924. — Con los documentos acompañados téngase por presentado el escrito de verificación del crédito de doña Melania Bruce de Gandarillas que antecede, con citación del deudor, del síndico y de los acreedores cuyos derechos están ya reconocidos, debiendo hacerse las notificaciones en la forma acordada en esta quiebra salvo la del síndico que será personal. Inutilícense las estampillas. — Ricardo Monreal M.— O. Darrigrandi. — Secretario."

FABRICA DIENTES FIJOS, $ 5; dentadura, $ 50; extracciones sin dolor, garantizadas, $ 3. Tapaduras rápidas. Médico dentista, especialista. Rayos X. Estados Unidos, Europa. Catedral 1467. Abril-10

HOJALATERIA "PARIS", SAN Pablo 3236. Reparaciones y construcciones en edificios y obras sanitarias. Teléfono 17, Yungay. M-16

PERSONA QUE CUENTA CON SUficiente capital para explotar monte, desea hacer negocio de compra o en medias. Dirigirse: Exposición 302, Picaduría de Leña. 17-M

SASTRERIA LA POLAR, CLUB N.o 12, sorteo N.o 19, salió favorecido el N.o 99, perteneciente al señor Julio Plaza. M-15

SUELERIA, UNION AMERICANA 20. Liquidación por cuenta de cartiembre. Ofrece grandes existencias. Suelas al lingue desde $ 4 kilo. Realiza partidas badanas negras, perlas, cabritillas, boxcalf. Precios bajísimos. Exactitud medidas y pesos. M 17

SE GRABAN SERVICIOS PARA colegiales. San Diego N.o 214.

HOTELES Y PENSIONES

ATENCION: DESDE $ 3 DIARIOS, piezas amobladas, con dos camas, $ 5. Gran Hotel Buenos Aires, de Luis Cardone. Delicias 2921, frente Portal Edwards. 20-Marzo

SAN DIEGO 79 ARRIENDA PIEzas, departamento, con pensión. M-16

CASA DE RESIDENCIA IMPERIAL. Comida espléndida, estilo familiar Elegantes dormitorios. Casa tranquila. Elegancia, confort. Teléfono 1453. Moneda 977, esquina Ahumada. 30-M

PRAT 169. ARRIENDO PIEZA con pensión. 15 M

ATENCION: DESDE $ 3 DIARIOS piezas amobladas, con dos camas, $ 5. Gran Hotel Buenos Aires Delicias 2921, frente Portal Edwards Anexo Matucana 82. M 20

FAMILIA HONORABLE PROPOrciona pieza pensión Prat 226 M-17

MUY BUENAS PIEZAS, CON PENsión, se arriendan a matrimonio o jóvenes. Olivares 1652, entre Dieciocho y Castro. A-6

CASA ALEMANA ARRIENDA pieza a matrimonio con pensión. Las Rosas 1130. 15-M

MAGNIFICA PENSION. PIEZAS balcón calle. Días, meses. San Diego 103. M-15

EN CASA DE FAMILIA BUENA pensión de mesa. Chacabuco 847. 16-M

PIEZAS PENSION MATRIMONIO. Joven, Nataniel 178. 21-M.

CENTRALISIMO, ESPLENDIDAS piezas, excelente comida, pensión mesa en casa familia. San Isidro 72. 17-M

FAMILIA HONORABLE ARRIENda pieza grande, con pensión, Olivos 970. M-17

ARRIENDO PIEZA CALLE, CON pensión. Arturo Prat 314. M-15

PIEZAS PENSION, MATRIMONIOS. caballeros. Lira 519. 16-M

PIEZA AMOBLADA PENSION. Nataniel 219. 15-M

ARRIENDO PIEZAS PENSION personas honorables. Santa Rosa 328. M-15

[illegible] CONFORT, AHUmada 143. Hay departamentos confortables, espléndida pensión. M—15

PIEZA CALLE AMOBLADA, CON pensión a caballeros, ofrece casa familia. Prat 248. 16-M

PENSION PIEZAS LADO PEDAgógico. Alameda 2379. 15-M

ARRIENDASE PIEZAS CON O SIN pensión, muy central. Alonso Ovalle 641. 15-M

CASA RESIDENCIAL FERRANDO, Estado 75. Regios dormitorios amoblados para matrimonios, caballeros, excelente comida, buenos baños. Teléfono 3705. 17-M.

FAMILIA HONORABLE ARRIENda piezas pensión. Rosas 1340. M 15

ARRIENDO GRANDES PIEZAS CAlle amobladas con pensión. Alameda 777. M-17

CASA FAMILIA OFRECE A PERSOnas honorables buenas piezas balcón calle, con pensión. Agustinas 2066, esquina Brasil. M-17

ARRIENDO PIEZAS CON PENsión, cerca Forestal. Santa Filomena 185. M 15

ARRIENDO PIEZA CON PENSION a matrimonio o persona honorable. Lastarria 66. 16-M

PENSION Y PIEZAS, SAN MARtín 890. 16 M

ARRIENDASE PIEZA CON PENsión. Santa Rosa 219. M 18

CASA DE FAMILIA ARRIENDA departamento con pensión. Se piden y se dan referencias. Escribir. Casilla 122-D. L. Z. M—18

CASA DE FAMILIA ARRIENDA 2 piezas con pensión. Delicias 2314. M—17

PENSION, PIEZA, MAGNIFICAS condiciones, le ofrecemos. San Martín 840

SALON GRANDE ARRIENDASE, con pensión, señoritas estudiantes. Cueto 750

ARRIENDO PIEZA PENSION, DOY a tres jóvenes estudiantes. Santa Filomena 119. 16-M

HOTEL SAN DIEGO. REUNE TODA comodidad y economía, almuerzo o comida, $ 1.60, camas desde 3 pesos atendido con todo esmero por su dueño. San Diego 413. 17-M

ARRIENDO PIEZAS CON PENSION Doy pensión de mesa Eleuterio Ramírez 950. Al llegar a A. Prat. M-16

DOY PENSION CON PIEZA A MAtrimonio o persona sola: Lira 944. 16-M

NECESITO DOS PIEZAS CASA RESpetable, sin pensionistas, prefiero cerca Instituto Nacional. Dirigirse. — G. L. — Clasificador 250. 16-M.

EXCELENTE PENSION DE MESA y a domicilio doy. Vicuña Mackenna 551. M-17

CASA FAMILIA ARRIENDO PIEZA calle con pensión. Nataniel 123. M-16

$ 100 PENSION PIEZA AMOBLADA, media cuadra Estación Mapocho Artesanos 999. 16-M

PIEZAS BALCON CALLE, CON pensión arriendo. Tarapacá 1019 al llegar a Prat. 17-M

CASA FAMILIA DA PENSION con o sin piezas Comidas sanas Santo Domingo 1150.

PIEZAS CON PENSION, CON O sin muebles Casa honorable arrienda Sta Rosa 424. 16-M

ALAMEDA 1621, FRENTE DIEciocho, residencia familia, pieza pensión matrimonio o jóvenes honorables. 16-M

$ 1.50 ALMUERZO O COMIDA, CAsa familia. Se arrienda pieza. San Francisco 546. M 16

PENSION, PIEZA AMOBLADA, VAlor, $ 130. Familia. Morandé 791. M 16

PENSION MADRILEÑA, MATRImonios, extranjeros; meses, días. 21 de Mayo 831. 16-M

INSTRUCCION

CURSO PARTICULAR DE CONTAbilidad general y superior con lecciones complementarias de aritmética práctica y redacción comercial, para ambos sexos, en Instituto Superior de Comercio, se abrirá próximamente. Sólo se paga módico derecho de matrícula. Datos e inscripciones: Amunátegui 126, de 9 a 11 A. M. y de 3 a 6.30 P. M. 15-M

COURS D'EDUCATION FRANCAIse. Subventionné par la gouvernement francais. Cours Complet d'humanités. Cours spécial de litterature. Internat annexe. 34 Arturo Prat. Casilla 333. M-17

TAQUIGRAFIA PITMAN. CURSO particular en Instituto Superior de Comercio. Sólo se paga módico derecho de matrícula. Inscripciones: Amunátegui 126, de 9 a 11 A. M. y de 3 a 6.30. 15-M

COLEGIO EUROPEO PARA SEÑOritas. Fundado el año 1901. Delicias 2266. Teléfono 1388. Humanidades completas, exámenes válidos. En sección infantil y preparatorias, recíbense niñitos. Francés e inglés obligatorios. Internas, medio-pupilas, externas. Música con exámenes válidos. Profesorado del Conservatorio Nacional. Pídanse prospectos. 24-M.

LA SASTRE
POBLET

Pone en conocimiento a los elegantes
desde esta fecha, esta Sastrería se
a los nuevos modelos argentinos de
contratado un cortador especialista
cuela Internacional de Corte de Buenos
Importación directa de casimires in
gleses.
Esta Sastrería, para dar a conocer
de corte, dará grandes facilidades de
diantes le hacemos grandes rebajas en

SAN DIEGO 1356

$ 15 MENSUALES, PROFESOR DIplomado, Conservatorio, enseña piano. Correo 2. Estela. M-20

INSTITUTO PINOCHET LE-BRUN, Huérfanos 1657. Kindergarten. Preparatorias, 1.o, 2.o Humanidades. Internos, medio-pupilos, externos. Exámenes válidos. Matrícula abierta. Pídanse prospectos. Clases comenzaron el 10 de Marzo. 22-M

INSTITUTO "SAN MARTIN", SAN Martín 64. Teléfono 213. Recibe internos, medio-pupilos, externos. Atención especial alumnos provincias. Kindergarten, preparatorias, humanidades. Exámenes válidos en el establecimiento. Profesores titulados, señores Ernesto Melo Aguirre, Lorenzo Lazle, Zacarías Almendras, Aliro Acenal, Filidor Herrera, F. Fuentes, Moisés Cano, O. Valenzuela, R. Barría Oyarzún, etc. Clases religión a cargo de sacerdotes. Matrícula abierta. M 21

KINDERGANTE CATOLICO. JOfreé 357. Kindergante, prepara orios niñitos, niñitas. Internos, medio-pupilos, externos. Clases funcionando. M-17

LICEO VICTORIA PRIETO. SAZIE 2018. Preparatorias, humanidades. Sección para niñitos M-15

INGLES Y CONTABILIDAD, ENseñanza rápida.—A. Pinto, correo, casilla 39 D. M 17

MATEMATICAS, FISICA, PREPAro bachilleratos. J. J. Pérez 4509. M 15

SEÑORITAS ESTUDIANTES ENcontrarán pensión en casa de familia, a dos cuadras de la Escuela Normal. Chiloé 1496. 15-M.

INSTITUTO ITALIANO D'ISTRUzione. Desde el 10 del presente, queda abierta la matrícula para los cursos de Preparatorias, Humanidades, Música, Arte, Idiomas y Comercio. Las inscripciones se reciben para ambos sexos, en el nuevo local de calle Agustinas 1352, de 10 a 12 y de 3 a 5. La Dirección está confiada al Prof. Dr. Hipólito Galante, de la Real Universidad de Roma, expresamente contratado. M 20

PROFESORA CASTELLANO, INglés, Instituto Mercantil. Estado 239. M-15

BACHILLERATO PREPARAMOS, Instituto Mercantil, fundado, 1904. Estado 239. Profesores Estado. Teléfono 273. M-18

ALUMNA DEL PEDAGOGICO HAce clases inglés. O. R., Correo 3. M—15

LICEO CHILENO, PLAZA YUNGAY. Señoritas, niñitos. Matrícula abierta. Exámenes válidos. Internado, Externado, Medio pupilaje, Música, Economía, Modas, etc. M-15

SEÑORITA HONORABLE HACE clases de inglés, enseñanza práctica y teórica, preparo alumnos de primera hasta sexto año humanidades Dirigirse. Matucana 713. 16-M

SOCIEDAD DE FOMENTO FABRIL. —Escuelas nocturnas de electricidad, Mecánica y Dibujo Industrial, curso de Edificación y materiales de Construcción y Cursos preparatorios de Matemáticas y Dibujo, situados en la calle de Manuel Rodríguez N.o 675, entre Santo Domingo y Rosas. Desde el 10 de Marzo, de 8 a 9 de la noche, está abierta la matrícula de estas escuelas Para ingresar a los cursos preparatorios de Matemáticas y Dibujo, se necesita saber correctamente las tres primeras operaciones de aritmética. Las clases son todas las noches, de 8 a 10, menos los Sábados y Domingos, y principiarán el 17 de Marzo. — Escuelas de Dibujo Ornamental. Continúa abierta la matrícula para los cursos de Dibujo Ornamental (Sección de Hombres y Sección de Mujeres), que funciona en la calle San Antonio esquina de Moneda, de 8 a 9 de la noche. Las clases principiaron el 12 de Marzo. 18-M

INSTITUTO COMERCIAL DE SANtiago, Agustinas 1060, fundado 1915, establecimiento moderno. Distingue se eficiencia enseñanza. Excelente profesorado. Garantiza preparación rápida Contabilidad, Taquigrafía, Idiomas, Dactilografía.

BACHILLERATO HUMANIDADES, preparan conocidos profesores Estado. Instituto Comercial, Agustinas 1060.

DACTILOGRAFA QUE ESCRIBA correctamente para trabajo urgente necesítase. Agustinas 1111, oficina 1.

"UNIVERSIDAD LIBRE RODOLFO Venegas Salas", Plazuela Santo Domingo. Recibe inmediatamente externos, mediopupilos, internos.

SEÑORITAS: CONTABILIDADES, comercio, idiomas, escritura máquina, taquigrafía, piano, dibujo, pintura, 15 pesos mensuales, Instituto Mercantil Estado 239.

INSTITUTO MERCANTIL FUNDAdo 1904. Estado, 239, teléfono 273. Contabilidades, idiomas, preparación exámenes.

JUDICIALES

EXIMISIONES SERVICIO MILItar tramito rápidamente. Libertad 10. M-15

A SOLICITUD DE DON JULIO Plath (expediente N.o 29281) el señor juez del Cuarto Juzgado Civil de Santiago, ha despachado con fecha 31 de Diciembre de 1923, mandamiento de ejecución y embargo contra doña Elvira Juncá v. de Ventura por la suma de $ 3,010 intereses y costas. Se nombró depositario a don Amable Gajardo. Por resolución de 7 de Marzo de 1924, se ha ordenado notificar esta demanda ejecutiva y hacer el requerimiento por tres avisos en los diarios "La Nación", "Las Ultimas Noticias" y en "El Diario Oficial". En consecuencia, notifico esa demanda y la requiero de pago por la suma ya indicada. El ejecutante se reserva el derecho de señalar bienes para el embargo. Hago saber a la ejecutada que tiene cuatro días hábiles para oponer excepciones; y que está ordenado que en su primera gestión o dentro de quinto día, debe designar domicilio urbano, bajo apercibimiento de notificársele por el estado todas las resoluciones que dicten.— José Alfonso, secretario. M—18

MEDICINA

ARAUCANO! SABIA COMBI- ón científica de yerbas medici- s. Cura radicalmente estómago nos, hígado, intestinos y vejiga. r: tres pesos. Venta: Bandera oficina 4. Casilla 1680. Marzo 30

AJE MEDICO. — ELECTRICO. sco Lenti, estudios en Italia. Es- lidad enfermedades articulares itis, reumatismo, neuralgias, ras, tumores cancerosos y de tre. Consultas: de 1 a 5. Arauco M-30

MATOL MELFI, CURA REU- ismo Frasco: $ 5. Bandera 140 ina 4. Marzo 30

MARIN SOTOMAYOR, PRACTI- e, toda case de inyecciones. amiento de la sífilis y afeccio- de las vías urinarias. Todo ajo se hace bajo prescripción ica. Precios módicos. Agustinas 25 M

ORREAS NUEVAS, ANTIGUAS, otencia, sífilis, afecciones pros- as en ambos sexos curación cal garantizada en pocos días. ema nuevo, propio. Atiende en- os provincias por corresponden- Toda consulta gratis. Facilida- de pago. Diariamente, de 9 A. a 7 P. M.; nocturna, 8 a 10. ivos, de 9 a 12. San Antonio asilla 2756. Clínica y Laborato- Médico Dr. Lefevre, Teléfono 11-Abril.

ARAUCANO MEDICINAL ven- Copiapó 1010, Diez Julio 1271. A—3

REMOS RIÑONES, HIGADO, mago, vejiga o intestinos, sa- n radicalmente con Té Arauca- sabia combinación de yerbas icinales. Valor: $ 3. Venta: San- Domingo 849, San Diego 212, Cha- ico 569 y Concepción 1136. M—24

NORREA, FUERA! SALUD Y leza. Glóbulos Kadde, $ 4.40 fras- Daube, Botica Belga, San Diego M-20

ORREAS, AUNQUE ANTIGUAS ches, orquitis, curan radicalmen- lóbulos Pérsicos. Boticas surti- 24-M

SONAS AGOTADAS FISICA Y talmente, nerviosas, neurasténi- cansancio cerebral, insomnio. ia, raquitismo, impotencia. Su r tónico: Cerebrol: Boticas sur- s. 24-M

ERMEDADES CRONICAS DE ras, curaciones en ocho días. edimiento alemán. Rayos X. ico especialista. Catedral 1467. sulta: 2 a 4 P. M. Abril-25

MUEBLES

NO ALEMAN VENDESE, Unión ricana 480. 16-M

BLES PINOS: COMEDORES itorios, salones dorados, vende ica, Nataniel 464. 30-M.

BLES: OFRECEMOS EN cual- r estilo, precios muy ventajosos ega inmediata con grandes fa- ades pago. Consulte nuestras iciones. Antigua Fábrica Nacio- de Muebles, Copiapó 1050, entre y San Diego. M 18

OLA MUEBLE CAOBA BOM- s Víctor, $ 550, vende. San Pa- 2215. M 16

BLADO ANTIGUO JACARAN- Luis XV vendo $ 1,000. Casilla M-16

OCASION SE VENDE JUEGO itorio en buen estado. Verlo, el Thompson 3419. 18-M.

OCASION VENDO CATRE bron- cama. Eyzaguirre 844. 15-M.

SION: SE VENDEN LINDOS bles. Santo Domingo 1225. M 15

DO MENAJE DE CASA. SE- o 645. M—16

DO PIANO CLAVIJERO, ME- o. San Diego 855. 18-M

OS "VICTOR" Y OTRAS MAR- últimas novedades desde $ 4. e, San Pablo 2315. 18 M

LIN ANTIGUO, PERFECTO do, regalo $ 250. San Pablo 16 M

NO, MUEBLES VARIOS, VEN- Romero 2738.

DESE AMOBLADO DORMITO- paraguero, cocina económica, os más. Lira 1038.

DO PIANO, POCO USO, PRE- módico. Marín 151. M—18

NOS DE OCASION VENDESE.— vista 261. 16-M

OMBRADO GRANDE, BRUSE- $ 60; chico, $ 40; ropero nogal espejo, $ 160; cómoda, $ 45; dos dores mármol, $ 25; sofá, $ 30; nte libros, $ 60; guardarropas, ; consola dorada, $ 50; espejo do, $ 30; aparador grande, $ 160. Isidro 546.

NO ALEMAN, VENDO OCA- San Diego 128.

TROLA MUEBLE, NUEVA, ven- ocasión, con o sin discos. Ver- a 4: Gay 2533, altos. 17-M

NO ALEMAN, CLAVIJERO bron- Alonso Ovalle 864. 18-M

REDUCIEME, VENDO RIQUI- piano alemán, diversos mue- juegos piezas sueltas, cocina ortada. Huérfanos 2494.

VENDEN MUEBLES, EYZAGUI- 556. 17-M

PRO CATRE FIERRO CON ca o bronce. E. M. Lira 132. 16-M

OBLADO SALON MOUQUET $280 regalo. Seminario 345.

NO BUENO DE RICAS VOCES dese. Cochrane 181. 17-M

NO REGIO MARCA MEYER in véndese. Tarapacá 812. 17-M

NO GRAN OCASION MARCA gel" véndese. Santos Dumont antigua Rosario. 17-M

NDO OCASION ROPEROS CON as biseladas, peinadores, cómo- veladores; catres fierro; catres nce, coche cuna; medio amoblado n; cortinas; espejos grandes. al- bras varios tamaños; sofaes: di- s tapizados. San Francisco 106.

NDO BARATISIMOS APARADO- estilo inglés; trinches; mesas co- deras; sillas comedor; cocinas nómicas; cocinas gas; escritorios istros, sillones giratorios; es- tes libros, prensa copiar. Toda de muebles surtidos, baratos. San nacio 106.

0,000 VENDO GRAN CUADRO tura al óleo, representando muer- de Werther premiado con meda- de oro en París, en 1900, del n artista Bande. Dirigirse: casi- 119.

SON SASTRE COMPRO. AGUS- as 820. 16-M.

NDO ESPEJO SALON, GUAR- ropas, catres, marquesas. 21 de yo 731. 16-M

NDO: UN SERVICIO MESA, DE ta cuchillería 100 piezas; discos áquina escribir para viaje "Eri- etc. Delicias 2661. M-18

NDO PIANO ESTUDIO, CONFE- ncia 411. M-16

CTROLA VENDE. PAGO MEN- Aviso domicilio.—O. B., Cas- 2833. M 15

O..., BONITO PIANO, $ 600, SAN ro 316. M 15

ECIOSO PIANO FLAMANTE. 300. Sotomayor 45. M 15

ANADOR APROPIADO PARA quería véndese, Libertad 9.

OCUPACIONES

(Ofrecen)

NECESITO DOS EMPLEADOS JOVENES para la mano y ayudanta. Carrera 581, esquina Domeiko. 15-M

NECESITO CARPINTEROS DE banco con banco. Jornal mínimo, $ 11. Gorbea 2444. 16-M

HORTELANO EXTRANJERO PARA explotar negocio de regular importancia, se necesita. Fundo Peñaflor. Malloco. M-16

EMPLEADO SE NECESITA, MUY competente para mostrador de pastelería. Dirigirse por escrito casilla 344. Viña del Mar, Confitería La Virreyna. 19-M

NECESITO AYUDANTE CORTADOR de calzado. Andes 2714. M-15

NECESITO CARPINTEROS Y ALBAÑILES. Independencia 1859. 15-M.

NECESITO JOVEN, ENTIENDA bien ramo Librería. Inútil sin este requisito. Buenos informes. 21 de Mayo 880. M-15

ZAPATERO COMPOSTURERO, NECESITO. Brasil 754. M 15

MAESTRO CARROCERO.—SE NECESITA un buen maestro carrocero para una hacienda del Valle de Huasco; inútil presentarse sin buenas referencias de competencia. Para tratar, dirigirse: Huérfanos N.o 1066. 16-M

SE NECESITAN SEIS CARPINTEROS buenos, para enmaderación Bandera 569. M 15

FARMACEUTICO PARA VALPARAISO, hombre o mujer necesita Botica La Germania, Pasaje Quillota N.o 1039. 15-M

BUENOS CORTADORES NECESITA la fábrica de calzado. Bascuñán Guerrero 1230. M 16

MUEBLISTA Y BARNIZADOR competentes necesito. S. Francisco 122. 15-M

ADMINISTRADOR DE CAMPO, actualmente empleado, desea administración de chacra o fundo cerca Santiago. — M. Olivo. Larraín Alcalde. 18-M

VENDEDORES Y COBRADORES competentes ramo semanal, necesitase. A. Prat 1171. 15-M

ZAPATEROS NECESITAMOS, ARMADORES Black. Independencia 685. M-15

PERSONA ACTIVA PARA ENSUNCHAR cajones, necesito. Esmeralda 785. M—15

PELUQUERO NECESITO DE FIRME. Franklin 1315. M-15

TALLADORES OFICIALES, NECESITO. Cuevas 1259. 16-M

SE NECESITA BUEN CORTADOR para fábrica de calzado. San Diego 426. 15-M

NECESITO RUEDERO Y OFICIALES, Arturo Prat 1824. 15-M

NECESITO UN REPARTIDOR QUE sepa el trabajo de carne. Catedral 2834. M 15

NECESITO DOS BUENOS CARPINTEROS, Carrocería "El Rayo". San Diego 1681. 15-M

OFICIALES TAPICEROS NECESITO Echaurren N.o 424. M-15

ALBAÑIL COMPETENTE SE NECESITA en San Francisco 2012. M-15

NECESITO PELUQUERO SABADO y Domingo, Subercaseaux N.o 20. M-15

NECESITO PELUQUERO PARA Sábado y Domingo, con o sin herramientas. San Francisco 1072. M-15

NECESITO JOVEN 16 A 17 AÑOS, para almacén. Bascuñán Guerrero 1295. M 15

NECESITO VENDEDORES. BUENAS recomendaciones. Ruega pasar de 6-8 P. M. Gálvez 882.

PELUQUERO NECESITO CON HERRAMIENTAS, para Sábado y Domingo. Providencia 1414.

NECESITO PELUQUERO DE FIRME. Diez de Julio N.o 547.

ALBAÑIL NECESITO. BANDERA 147.

CHOFER, CARNETS, TODAS MARCAS, sin vicios, con familia, busca ocupación, buenas garantías, para durar largo tiempo. Dirección permanente: Cooperativa de Choferes. Teléfono 5198.—Juan D. Castro, Esperanza 255.

MAESTRO ALBAÑIL SE NECESITA. Rosas 1753.

FARMACEUTICO O PRACTICO autorizado con algún capital o fianza hipotecaria, para hacerse cargo de una botica, se necesita. Dirigirse a casilla 3920.

EMPLEADO SE OFRECE, AMPLIOS conocimientos comerciales y bancarios. Rinde fianza efectiva hasta $ 8,000. Dirigirse Clasificador C 263, Correo Central.

NECESITO PELUQUERO, CHACABUCO N.o 27.

EN LA FABRICA DE ESCOBAS, Chacabuco 225, se necesitan maestros para hacer escobas.

NECESITO ALBAÑILES EN Huérfanos 1373. M—17

CHAUFFEUR MECANICO JOVEN que no haya trabajado en servicio público con muy buenas recomendaciones para manejar camión de carga San Diego 546. M-19

DOS EMPLEADOS JOVENES CON muy buenos informes de honradez para mostrador de chanchería, se necesitan inmediatamente. San Diego 546. M—19

COBRADOR $ 400, MOZO $ 100, COCINERAS, empleadas piezas, comedor, señoritas para oficina, necesito. Pedidos urgentes. Rodolfo Venegas Salas. Plazuela Santo Domingo.

JARDINERO NECESITO, LE DEY la quinta para que viva, le pago bien. Tratar: Curicó 99. 16-M

PELUQUERO NECESITO. SABADO y Domingo, aseguro $ 30. Avenida Matta 357.

COBRADORES Y VENDEDORES Necesita para casa al semanal, con buenas recomendaciones. Gálvez 226.

NECESITO UN VENDEDOR PRACTICO para venta de casimires y ternos de medidas a plazo pago sueldo y comisión. exijo fianza. Tratar: Sastrería Brasil. Brasil 710.

HOJALATERO Y MECANICO COMPETENTES, oficiales necesito. Av. Manuel Infante 651. 17-M

JOVEN PARA EMPLEADO QUE entienda el ramo de imprenta, con buenos informes necesita la Imprenta La Ilustración. Santo Domingo 863. 16M

JARDINERO PRACTICO, SOLO, recomendado, desea ocuparse. Padura 772.

SE NECESITA FUNDIDOR ARTISTICO en bronce. Pago buen sueldo. San Antonio 46. 17-M

MAESTRO Y OFICIALES CARROCEROS, competentes, necesita: Ejército 724. 18-M

PARA MAITENES (RIO COLORADO), se necesitan 25 jornaleros, 10 buenos albañiles con herramientas y 10 cortadores de bolones, con herramientas. Presentarse al Depto. Mujica de la Compañía Chilena de Electricidad Limitada.

NECESITO EMPLEADO PARA mostrador. Cama adentro. San Diego 580. 16-M

JOVEN SERIO Y CASADO SE Ofrece para ocupación de campo. Casilla 3262.

JEFE PARA CONSTRUCCION muebles finos, instalaciones aquí o provincias. Dirigirse a Técnico. Casilla 5018. 16-M

NECESITO VENDEDORES DE DULCES. Tratar: Chiloé 1351. M 15

VENDEDORES CON PRACTICA EN venta semanal se necesita. Echaurren 37. M-15

NECESITO CORTADOR DE CARNE. Independencia N.o 1645. M—16

FABRICA CALZADO NECESITA un buen rematador que conozca la rajadura de plantas, pulidora y escobillones, y una niña que sepa perforar a máquina. Independencia 335. M—15

PERSONAS DISPONGAN 100 PESOS ganarán 50 diariamente (industrias). Zerimar, Correo 5. M—15

ALBAÑIL PARA TABIQUES NECESITO. Avenida Brisas del Maipo 54, Cisterna. M—16

SE NECESITA EN SAN FRANCISCO 285, cortador competente para la sección suela y un abridor de hendidos para la máquina black. M-16

SOMBRERERO COMPETENTE necesitase Delicias 2517. 15-M.

MUEBLISTAS COMPETENTES A trato, necesito varios, aseguro 11 pesos diarios. Fábrica: Serrano 398. M-15

HOJALATEROS NECESITA, SANTIAGO Webb y Co. Estado N.o 170. 15-M

NECESITO JOVEN PRACTICO EN contabilidad. Casilla 3222. 15 M

OFICIAL GASFITER NECESITO. Miraflores 342.

BARNIZADORES NECESITA FABRICA Bresciani. Freire 651. 17-M.

TALLADORES EN MADERA Y canteras necesitase. Sta. Rosa 179. M-17

PELUQUERO NECESITO, DOY EL 60, Sábado y Domingo. Av. Irarrázaval 208.

NECESITO CARRETELERO. SAN Francisco 1836.

REPARTIDOR DE DULCES NECESITO. Independencia N.o 436.

ENCERRADOR Y RASPADOR DE pisos necesitase. Avenida Las Quintas 590. 16-M

JARDINERO COMPETENTE, CON buenos informes necesitase, interesándolo producción quinta. Avenida Las Quintas 590. 16-M

BARNIZADOR MUY PRACTICO necesito. Fábrica Serrano 398.

ZAPATEROS BLACK COMPETENTES, taco palo necesito. Chacabuco 749. 17-M

PELUQUERO NECESITO PARA Cartagena, con garantías. San Diego 293.

NECESITO UN REPARTIDOR DE carne. Compañía 2701. M-17

PELUQUERO COMPETENTE NECESITO, San Pablo 2388. M-15

NECESITO HERRADORES. SAN San Francisco 943. M 17

NECESITO VENDEDOR, COBRADOR de semanal, con recomendación. Avenida Matta 1298.

NECESITO RUEDERO, HERRERO y cajero, carrocero. San Francisco 870. M 18

NECESITO PELUQUERO PARA Sábado y Domingo. Av. Matta 1349.

PELUQUERO NECESITO, SABADO y Domingo. Hay herramientas. Irarrázaval 1694.

JOVEN COMPETENTE PARA LA venta en suelería, necesito. San Diego 937. 17-M

CARPINTEROS DE BANCO, CON o sin banco; trabajo largo, necesitamos. Vicuña Mackenna 69. 17-M

NECESITO PELUQUERO PARA Puente Alto; aseguro $ 50. Tratar con el cantinero del tren de Pirque. —Luis A. Aránguiz.

EMPLEADO PARA COMEDOR, necesito. Hotel Royal. M-15

JOVEN, DISPONIENDO EFECTIVO $ 1,200, necesito, lechería. Casilla 3892. M-15

PELUQUERO NECESITO. PROVIDENCIA 1287. M 15

NECESITO EMPLEADO PARA venta calzado, competente. Delicias 2659. M 16

SE NECESITA PELUQUERO PARA Sábado y Domingo. Matucana 1249.

CARRETELERO PARA REPARTO, carbón y leña necesito. Gálvez 171.

GOTICOS Y PLANOS NECESITO, trabajo permanente. Cochrane 715.

TAPICEROS NECESITO, CINCO Y cuatro oficiales, trabajo permanente, buenos jornales. Cochrane 715.

NECESITO PELUQUERO SABADO, Domingo. Nataniel 906.

NECESITO DOS CARRETELEROS un carretonero. Delicias 3484. M 16

NECESITO MOZO DE 15 A 20 años. Santo Domingo 2032. 15 M

NIÑO NECESITO PARA ASEO Y mandados, con muy buenas recomendaciones. Teatinos 86. 22-M.

MUCHACHO NECESITO DE 15 A 17 años para aseo y mandados, con buenas recomendaciones. Dieciocho 481. 22-M.

NIÑOS QUE SEPAN HACER ESCOBILLAS, necesito. Almirante Barroso 60. Garage. M 17

MOZO DE 16 a 18 AÑOS, NECESITO. Vergara 788, Farmacia. 15-M

NECESITO MUCHACHO PARA LOS mandados, inútil presentarse sin recomendaciones. Delicias 771. M-15

NECESITO UN MUCHACHO PARA reparto de pan. Mapocho 4502. M-16

MOZOS RECOMENDADOS NECESITASE para dormitorios y comedores. San Pablo 3492. 18-M.

NECESITO MOZO DE PIEZA, RECOMENDADO. Plaza Hotel. M—15

MOZOS PRIMERO Y SEGUNDO, casa particular, necesitanse Solamente personas capacitadas, decentes y recomendadas. República 302. M 16

NIÑO PARA SERVICIO EN CASA seria, necesito. Bandera 147.

MUCHACHO PARA ENTREGAS, necesito. Rosas 1380. M 16

NECESITO MUCHACHON PARA fábrica. Gálvez 370.

MUCHACHO PARA LOS MANDADOS que tenga padres que respondan por él, se necesita. San Diego 546. M—19

MOZO DE COMEDOR, RECOMENDADO, necesito. Lord Cochrane 47. M—16

NECESITO 6 NIÑOS PARA VENDER en teatro, dos puertas, adentro. Tratar: Mercado Central 47 y 48.

NECESITASE UN MUCHACHO, Para aseo establo. Gálvez 120.

NIÑO RECOMENDADO, ASEO, mandados oficina, necesito. Moneda 930.

NECESITO NIÑO PARA ASEO OFICINA. Bandera 34, Oficina 10. Presentarse 11 a 12.

MUCHACHO PARA MANDADOS Y limpieza, se necesita. Bandera 502. 16-M

NECESITO NIÑO PARA MANDADOS. Huérfanos 2494.

MUCHACHO RECOMENDADO, Ama de leche y cocinera se necesita urgente. Nataniel 24.

NECESITO NIÑO DEL CAMPO, para quinta. Avenida Manuel Montt 1005. Tomar carritos Plaza Italia. Reembolso pasaje. 16-M

NIÑO 14 AÑOS PARA MANDADOS necesito. Huérfanos 1508.

NECESITO NIÑOS PARA VENDER dulces, sueldo y comisión. Delicias 3493. 16-M

JOVEN MOZO PARA SASTRERIA, necesito. Teatinos 412.

MOZOS NECESITO, SANTA VICTORIA 380. Tratar, de 8 A. M. a 6 P. M.

NECESITO NIÑO DE CAMPO RECOMENDADO, para mozo y una niña para la mano. San Diego 1255.

NECESITO NIÑO 14 A 16 AÑOS, para servicio, buen sueldo. Prefiero de campo. Maule 146. M 17

MUCHACHO SERVICIO, NECESITO; buen sueldo. Cuevas 973. M-15

NECESITO AYUDANTE COCINA Exposición 94. M 17

NECESITANSE MENSAJEROS TELEGRAFO Comercial, Estación Alameda. M 15

NECESITO MOZO PARA LOS COMEDORES Delicias 3373. M 15

NECESITASE MUCHACHO SEPA servicio mesas. San Alfonso N.o 17.

NIÑOS PARA MANDADOS, 15 A 18 años, buenas recomendaciones necesitanse Delicias 2036 (Fábrica Nacional de Gorras y Sombreros).

MUCHACHO SERVICIO BODEGA necesito Gálvez 171.

MADRE E HIJO RECOMENDADOS necesito para atender criadero aves. Moneda 1564. 16-M.

URGENTE NECESITO MOZO O empleada seria para todo servicio. Buen sueldo. Casa matrimonio solo. San Ignacio 638. M 15

AYUDANTA DE COCINA COMPETENTE recomendada necesito, buen sueldo. Moneda 840. M-15

NIÑO RECOMENDADO NECESITO. Catedral 2501, almacén. M—15

NECESITAMOS EMPLEADA PARA la cocina y quehaceres, con buenas recomendaciones. Andrés Bello 373. M—15

MOZO RECOMENDADO CAMA adentro necesito. San Martín 64. M—15

NECESITO MUCHACHO CARRETELERO tenga carnet, también necesito carpintero. San Pablo 1989. 15-M.

MATRIMONIO ESPAÑOL NECESITA una niña española para el cuidado de tres niños durante el viaje, pagándole el viaje hasta España. Tratar: Santo Domingo 735. M-16

NECESITASE PARA EL CAMPO, un matrimonio, él llavero-cochero, ella cocinera, con recomendaciones. dirigirse por carta a Estación Marruecos, J. U. M-15

PELETERAS COMPETENTES, NECESITO. Alameda esquina Dieciocho. Peletería. M-15

SE NECESITA 20 APARADORAS para calzado de señoras. Andes 2714. 18-M

LA GRANDIOSA FABRICA DE Ropa Hecha necesita constantemente toda clase de costureras. Avda. Matta 610, entre Santa Rosa y Caremn. Carros 33, 14 y 13. "Velasco Hnos. Ltda." 31 M

NECESITO AMA TODA LECHE, buen sueldo, Ibáñez 435. M-15

APARADORAS NECESITAMOS. FABRICA de calzado. San Diego 1310. M 15

NECESITAMOS APARADORAS PARA afuera. Calzado de señora. Carmen 1477. 15-M

AMA DE LECHE NECESITO, CARMEN 638. 15-M.

APARADORA NECESITO, BRASIL 754. M 15

CORSETERA MUY COMPETENTE se necesita en el Instituto Ortopédico Alemán, San Antonio 545. 15-M

NECESITO BORDADORA SINGER competente. Calle Santiago 1165. M 16

COSTURERAS PARA SASTRE, NECESITO. San Isidro 1573. M 15

SASTRERIA SOLE, MERCED 720.—Falta buena vestonera para dentro. M-15

TEJEDORA A MAQUINA NECESITO buen sueldo: trabajo permanente—Santa Victoria 865. M-15

NECESITO SEÑORA PARA LA cocina, buen sueldo, urgente. Manuel Rodríguez-82. M—15

SEÑORA MUY COMPETENTE EN tejidos a máquina, para trabajar en sociedad, necesitase. Avenida España 712. M—15

NECESITO APARADORAS Y DOBLADORAS. General Mitre 1960. M-16

NECESITO PREPARADORA COMPETENTE en sombreros de señora San Diego 452. 16-M

LAVANDERA PARA LAVAR EN mi casa, recomendada, necesito. Dávila 759. M 16

SE NECESITA SEÑORA O SEÑORITA para dueña de casa, para un fundo en la frontera. Inútil presentarse sin buenas recomendaciones. Presentarse de 5 a 7 de la tarde. Bandera 744.

BORDADORAS A MANO VESTIDOS señoras, necesito. Trabajo permanente. San Francisco 113. M 17

PERSONA PARA LAVAR ROPA necesito. Avenida Manuel Montt 1041.

NECESITO BUENAS AYUDANTAS para sombreros. Nataniel 113.

DACTILOGRAFA QUE ENTIENDA inglés necesitamos con urgencia, Bandera 131. Oficina 20. Sueldo: 300.

BORDADORA MAQUINA SINGER necesito. Bueras 164. 17-M

SEÑORITA PARA DIRIGIR TALLER de ropa blanca y confecciones necesito, inútil presentarse sin certificados de competencia. Agustinas 935. 16-M

PELETERAS COMPETENTES, NECESITA, $ 7 y 9 diarios: Santo Domingo 1033.

SEÑORA O SEÑORITA PARA Arreglo de pieza extranjero por 2 horas se necesita, también se le puedo enseñar mecanografía. Casilla 2819. 17-M

SE NECESITAN APARADORAS La Vasconia. Artesanos 693. 16-M

NECESITO COSTURERA Y APRENDIZA adelantada. Aldunate 831. 16-M

PIANISTA JOVEN NECESITASE. — Presentarse en Santa Elena 791, de 10 a 11 A. M.

LECHERA NECESITA. PRADO 2143, una cuadra carros Ñuñoa, 7 Vicuña Mackenna. 16-M

OPERARIA PARA TRABAJOS DE cartonaje en casa particular, se necesita. A. Prat 309.

NECESITO SEÑORA, SERVICIO de casa, matrimonio solo, buen sueldo. Artesanos 721. 16-M

CHALEQUERA COMPETENTE Y puntual necesito. Sastrería 412, Teatinos, traer muestras.

NIÑA APRENDIZA PULIDORA ayudar quehaceres casa puertas adentro necesitase. Garcías Reyes 651. Casa 29. M-15

NECESITO BUENAS APARADORAS y cortadores. Pago bien. Galvarino 694. M 16

MAESTRA PARA EL APARADO, necesita la Fábrica Calzado, Molina 51. M-17

EMPLEADA CON INFORMES PARA servicio del comedor necesito. Delicias 2686.

NECESITO EMPLEADA. MONEDA 1750.

NECESITO NIÑA, PUERTAS ADENTRO. Cochrane 643. M 17

EN MIGUEL CLARO 1450 SE NECESITA una empleada que sepa cocina. Buen sueldo. 15 M

EMPLEADA PARA COMEDOR necesito, con buenas recomendaciones. Dieciocho 481. 22-M.

NIÑA PARA LAS PIEZAS NECESITO. Buen sueldo, poca familia. Sazié 2003.

RESPUESTAS A NUESTROS LECTORES

LAS PERSONAS CUYAS CONSULTAS NO APAREZCAN RESUELTAS EN EL DIARIO, SERAN ATENDIDAS PERSONALMENTE POR EL REDACTOR DE LA SECCION LOS DIAS LUNES, MIERCOLES Y VIERNES, DE 5 A 5.30 DE LA TARDE.

SOFISTAS

—Lector.—Santiago.—¿A quiénes se debe llamar propiamente sofistas?

¿Quiénes han sido los sofistas más célebres?

¿Dónde vivieron y en qué época?

—Llamóse así entre los griegos a ciertos retóricos y dialécticos que enseñaban a precio de oro el arte de hablar y disputar sobre todo, y que, erigiendo la duda en sistema, hacían profesión de sostener indiferentemente el pro o el contra en cualquiera cuestión.

El mayor número floreció en el siglo V antes de Jesucristo. Los más célebres son: Gorgias de Leontium, Protágoras de Abdera, Pródico de Ceos, Hippias de Elis, Trasímaco, Polus y Euthidemo.

Después de haber gozado de gran crédito y prestigio en Grecia y en la Italia griega, los sofistas fueron confundidos por Sócrates, que apartó a sus compatriotas de las frívolas y estériles disputas. para atraerlos al sincero descubrimiento de la verdad.

El nombre sofista, según su etimología quiere decir partidario, amigo de la sabiduría. Se empleó al principio en buen sentido, pero cayó en descrédito cuando los que le llevaban se deshonraron atacando las verdades más claras y sagradas.

Desde entonces se ha llamado sofistas a los que con razones o argumentos aparentes tratan de persuadir a otro de la verdad de un hecho inexacto.

REHABILITACION DEL FALLIDO

—Interesado.— Santiago.—Hace diez años, negociaciones desgraciadas me condujeron a la falencia. En esta situación apelo a su benevolencia para que, si lo tiene a bien, me diga:

1.o Si todos los fallidos pueden ser rehabilitados.

2.o Qué condiciones se requieren para la rehabilitación.

3.o Ante quién y en qué forma deben hacerse las gestiones del caso.

—1.o No pueden ser rehabilitados: el fallido fraudulento, las personas condenadas por hurto, estelionato, estafa o abuso de confianza, y los tutores, curadores o administradores de bienes ajenos que no rindieren sus cuentas con pago del saldo.

Sin embargo, las personas excluídas de la rehabilitación por delito pueden ser rehabilitadas cinco años después de haber cumplido su condena si acreditan que en ese tiempo ha observado una conducta irreprensible.

2.o Para obtener rehabilitación, el fallido deberá justificar plenamente el pago de sus deudas, intereses y costas.

El fallido culpable deberá justificar además del pago íntegro de sus deudas que ha cumplido la pena a que hubiere sido condenado.

3.o La demanda de rehabilitación debe instaurarse ante el Juzgado de Letras competente; ser sustanciada por los trámites del juicio ordinario de comercio e instruída con los recibos cartas de pago y demás piezas justificativas que convengan.

TARPEYA

Suscritora curiosa. — Santiago. — Existe aun en Roma una roca famosa, — la roca Tarpeya, — desde la cual se arrojaba en la antigüedad, a los ciudadanos romanos condenados a muerte.

¿Cuál es el origen del nombre de ese peñasco?

Tarpeya, joven romana, hija de Espurio Tarpeyo, gobernador de Roma en tiempos de Rómulo. Según una leyenda muy conocida, queriendo los sabinos vengar el rapto de sus jóvenes compatriotas, se acercaron a Roma bajo las órdenes de Tito Tacio, su rey, y, como encontraran a Tarpeya en el camino, le ofrecieron cuanto pidiera, si consentía en introducir en el Capitolio una parte del Ejército.

Accedió Tarpeya y pidió en recompensa lo que llevaban los soldados en el brazo izquierdo, aludiendo a los brazaletes de oro con que acostumbraban engalanarse los guerreros sabinos. El rey Tacio accedió a su pretensión pero no sólo le arrojó el brazalete sino también el escudo. Los soldados todos imitaron su ejemplo y Tarpeya murió agobiada bajo el peso de los broqueles.

Se dice que por haber sido sepultada en el monte Capitolio se dió a una parte de éste el nombre de roca Tarpeya para perpetuar así el recuerdo del terrible castigo que sufrió la hija de Espurio por su criminal vanidad.

MARFIL ARTIFICIAL

Industrial. — Santiago. — Se importa actualmente de Europa un sucedáneo del marfil de gran aplicación en numerosas industrias.

¿Podría el señor redactor indicarnos la manera de prepararlo?

Se emplean en su fabricación las siguientes sustancias:

	Partes
Cal viva	100
Agua	300
Solución de ácido fosfórico (densidad 1.05)	75
Carbonato de cal	16
Magnesia	2
Alúmina precipitada	5
Gelatina	15

Se apaga la cal y antes de que la operación se termine se añade la solución de ácido fosfórico: se mezcla bien y se agrega poco a poco el carbonato de cal, la magnesia, la alúmina y la gelatina disueltos en agua. Es necesario que la mezcla quede bien hecha y en reposo durante algún tiempo para que el ácido fosfórico reaccione. A las 24 horas se deposita la masa blanda en moldes y se pone a secar en una corriente de aire de 150 C.

El marfil así obtenido se endurece mucho al cabo de tres o cuatro semanas y se trabaja sin dificultad. La adición de celulosa o algunos aceites da a la mezcla mayor plasticidad.

SUICIDIO E INDEMNIZACIONES

Espoleta. — Santiago. — Una persona se asegura la vida y muere suicidándose algunos meses después. ¿Está la Compañía obligada a pagar el monto del seguro a los herederos del suicida?

Con arreglo a las disposiciones del artículo 575 del Código de Comercio, el seguro de vida se rescinde si el asegurado la pierde por suicidio, condenación capital, duelo o cualquiera otra empresa criminal o si fuere muerto por sus herederos.

En consecuencia y salvo el caso de que exista una estipulación especial entre el asegurador y el asegurado no pueden los herederos del último exigir al primero ninguna clase de indemnizaciones.

ZENON.

CANOSOS
— Y —
CALVOS
Acudid a casa del doctor
RAFAEL BENGURIA B.
Moneda 875.— Teléfono 282.— Casilla 2426.— Santiago
M—14

COMPRO
brillantes, perlas, oro, platino y toda joya de valor. Pago al contado.
DELICIAS 857
M—21

Es interesante; recorte este aviso
El mejor calzado por su duración y su forma, es el que vende la
Zapatería "EL SOVIET"
SAN DIEGO 658
Precios sin lugar a competencia.
En surtido, EL SOVIET tiene lo mejor que se produce en Chile, en el ramo de calzado.

SE NECESITA EMPLEADA ENTIENDA algo de cocina. Sto. Domingo 4047. M-15

SE NECESITA NIÑA QUE SEPA cocinar. Olivares 1434. M-15

APARADORAS SE NECESITAN. Arturo Prat 959. M 17

EMPLEADA PIEZAS, RECOMENDADA, necesitase. Buen sueldo. Delicias 1611. M-15

SE NECESITA EMPLEADA. ARTURO Prat 725. M 15

NECESITO EMPLEADA PARA COCINA. Gálvez 1065. 15-M

EMPLEADA NECESITO URGENTE. Lira 525. M 15

NIÑERA DE 18 A 20 AÑOS, QUE sepa su oficio, necesitase. Buen sueldo. San Isidro 72. 15-M.

NECESITO EMPLEADAS, PIEZAS, comedor. Meiggs 50. 15-M

INSTITUTRIZ FRANCESA PARA cuidar niños, necesito. Tratar de 10 a 6. Avenida San Luis 333. (Los Leones). M 15

EMPLEADA CON BUENA RECOMENDACION para los quehaceres de casa necesito. Rosas 2037. M-15

SIRVIENTA SERIA NECESITA familia extranjera. A. Prat 1171. 15-M

NECESITASE NIÑA DE MANO Y mozo. San Pablo 2037. 15-M

EMPLEADA REGULAR EDAD, SIN niño, para persona sola. Manuel Rodríguez 36. De 1 a 5. 15-M.

NECESITO NIÑA QUE SEPA BORDAR máquina Singer. Esmeralda 689. 15-M.

EMPLEADA DE COMEDOR Y otra para pieza necesito recomendadas. Buen sueldo. Castro 63. 15-M.

NECESITASE DOS EMPLEADAS, entienda cocina, otra piezas, recomendadas. Esmeralda 636. 16-M

NECESITO NIÑA PARA LA COCINA. Eleuterio Ramírez N.o 636. 15-M.

NIÑA JOVEN PARA EL ASEO, NECESITO. Vergara 681. M 16

FAMILIA INGLESA NECESITA empleada joven, seria, sepa algo cocina. Avenida Providencia 480. M 16

EMPLEADA NECESITO PARA AYUDAR quehaceres de casa. Dardignac 476. M 15

EMPLEADA PARA COMEDOR NECESITO. Sant Domingo 1457. M 15

EMPLEADA RECOMENDADA NECESITO, buen sueldo, dos personas. — Santa Victoria 365. M-15

NECESITANSE EMPLEADAS COCINA y comedor, y mozo con recomendación. España 631. M—15

NECESITO NIÑA PARA LAS MESAS, muchacho para los mandados, San Pablo 3389. M—15

EMPLEADA FORMAL PARA EL servicio. Avenida San Luis 1593. Independencia.

MUJERES PARA DESPALILLAR hojas de tabaco, se necesitan hoy. San Francisco 122.

EMPLEADA PARA LA COCINA necesitase. Merced 390. M 16

NECESITASE SIRVIENTA PARA tres personas. Cocina gas. San Ignacio 171.

NIÑA PARA LAS MESAS NECESITO. Chacabuco 133. M—15

EMPLEADA NECESITA MATRIMONIO. Carmen 933. M-16

NIÑA PARA TODO SERVICIO, 30 pesos mensuales. Avenida Matta 1399.

SE NECESITA NIÑA DECENTE formal para servicio de mano. Dominica 247. M-16

NECESITO NIÑA DE 12 AÑOS PARA el servicio, persona sola. — Serrano 429. 16-M

EMPLEADA PARA EL SERVICIO de la casa se necesita. Esperanza 752. 8-M

EMPLEADA PIEZAS, NECESITASE. San Miguel 169. 16-M

SIRVIENTA PARA CUIDAR NIÑITA, necesito. Sueldo, 35 pesos. Serrano 120.

EMPLEADA PARA QUEHACERES de casa, ayudar costura necesito. Cochrane 715.

EMPLEADA COMEDOR NECESITA Vicuña Mackenna 660.

NIÑAS SEPAN INDUSTRIA CARTONAJE necesitanse. Calle Manuel Montt 2358 A, entre Avenida España y República. 16-M

EMPLEADA PARA EL SERVICIO de matrimonio solo, que sepa cocina, se admite con una chica de 10 años. Chile España 17, Ñuñoa.

NECESITO UNA EMPLEADA PARA todo servicio. San Pablo 1259. 16-M

NIÑA JOVEN PARA QUEHACERES de casa necesito. Pasaje Matte 24.

EMPLEADA NECESITO, BUEN sueldo, servicio dos personas. Huérfanos 2236.

EMPLEADAS NECESITO, UNA COCINERA, otra niñera. Exequiel Fernández 89, Ñuñoa. 16-M.

NECESITO EMPLEADA PARA cuidar niños, buen sueldo. Independencia 895. 17-M.

NIÑERA DECENTE DE 14 A 16 años se necesita. Delicias 455.

NECESITO NIÑA PARA LA MANO. Merced 657.

SE NECESITA BUENA EMPLEADA para las piezas. Sueldo: $ 60, y niña que sepa algo de cocina. Avenida España 12. M-16

DUEÑAS DE CASA TODA CLASE de servidumbre encontrará inmediatamente, en la Oficina de Empleos, — Cueto 456. M-15

AGENCIA EMPLEOS, REPUBLICA 34. Necesito toda clase servidumbre, para casas aristocráticas.

AGENCIA EMPLEOS, MONEDA 3075 atiende casas serias, necesito mucha servidumbre.

NECESITO NIÑA ACOMPAÑAR SEÑORA sola, Sotomayor 372. M-15

NECESITO EMPLEADA. SAN DIEGO 1340. Pastelería.

NIÑA DE 12 A 15 AÑOS PARA cuidar guaguas, necesito. Maule 1032.

EMPLEADA COMEDOR, COCINERA con recomendación, necesito. Alameda 2528. M-17

OCASION PARA LA SERVIDUMBRE: sólo encontrará empleo inmediatamente en la Oficina de Empleos, Cueto 456. M 15

SERVIDUMBRES: NIÑERAS, MOZOS, cocineras, necesita diariamente, Oficina Empleos La Veloz, antiguo dueño de La Rápida. García Reyes 28. M 16

EMPLEADA PARA TODO SERVICIO necesito. San Pablo 2365.

NECESITO NIÑA PARA PIEZAS. Cueto 741.

NIÑA SEPA COCINA NECESITASE Miraflores 130. M-14

NECESITO COCINERA JOVEN niña para las mesas, restaurant. Echaurren 702.

NECESITO COCINERA, CON RECOMENDACIONES: se paga $ 60 mensuales. San Diego 1296. 16-M

SE NECESITA COCINERA. ARTURO Prat N.o 1494. 16-M

SE NECESITA COCINERA, BULNES 5. M-14

NECESITO NIÑA DECENTE AYUDA de cocina. Morandé 791.

NECESITO MAESTRA COCINA Y muchacho para los mandados, Club Policial, Santo Domingo 1089. 16-M.

EMPLEADA QUE SEPA COCINA para corta familia extranjera. Buen sueldo, Santo Domingo 2556.

NECESITO COCINERA Y AYUDANTA para restaurant. Cumming 678.

NECESITO COCINERA COMPETENTE. Catedral 2924. 17-M

EMPLEADAS DE COCINA, TRES necesito, dos chiquillas grandes ayudar quehaceres. Mercado Central. Entrando por puerta calle 21 de Mayo, pasadizo, comedores mano izquierda.

NECESITO COCINERA PARA DOS personas, con recomendación. Serrano 131. 16-M

NECESITO AYUDANTA DE COCINA, buen sueldo, y una lavadora de tazas. Mercado Central 60, entrando por Puente.

NIÑA QUE ENTIENDA COCINA casa extranjera, necesita. Huérfanos 1519. M—16

NECESITO COCINERA JOVEN O una empleada para ayudar quehaceres de casa. San Diego 2036. M-17

CHIQUILLA SEPA COCINAR, sueldo $ 30, $ 40. Bilbao 198. M-16

NECESITO NIÑA PARA AYUDANTA de cocina pensión. Mapocho 2831. 15-M.

NIÑA JOVEN AYUDANTE COCINA necesito. Gálvez 145. 15 M

NECESITO COCINERA POCA FAMILIA, buen sueldo. Cochrane 424. 15 M

NECESITO AYUDANTA COCINA, puertas adentro pensión. Chacabuco 143. 16-M.

NECESITO COCINERA FORMAL. calle Maipú N.o 5. M—15

EMPLEADA PARA COCINA NECESITO, Bandera 335. M—16

SE NECESITA COCINERA PARA matrimonio solo. Se paga buen sueldo. Olivos 712. 18-M.

NECESITO COCINERA, SUELDO: 50 pesos. Sazié 2469. M-15

MATRIMONIO SOLO, NECESITA cocinera aseada, todo servicio, 40 pesos mensuales, puertas adentro tratar: Bellavista, calle Almagro, villa Amalia, casita 11. 15-M

BUENA COCINERA RECOMENDADA necesita matrimonio solo, extranjera; de 2 a 5, en calle Manuel Montt 2260. 18-M

NECESITO COCINERA, PAGO buen sueldo. San Francisco 1609. 16 M

NECESITO BUENA COCINERA buen sueldo. Coquimbo 143. 17-M

B... — COCINERA Y EMPLEADA piezas necesitan familia extranjera Chacabuco 433 M 15

SE NECESITA C... ASEAda, buenas referencias. Merced 291 M 15

COCINERA Y NIÑA MANO, NECEsito. Compañía 2471. M. 17

COCINERA NECESITO BUENAS recomendaciones. Víctor. Manuel 1602 de 1 a 3. 15 M

COCINERA POCA FAMILIA NECEsito luego: sueldo: $ 50. Rosas 2177 M-15

COCINERA TRAIGA INFORMES, necesito, puertas adentro o afuera. Sueldo, $ 60. Baquedano 725. 15-M.

COCINERAS CON BUENAS RECOmendaciones se necesita. Providencia 2495 M-16

COCINERA RECOMENDADA NECEsito. Ejército 454 M-16

COCINERA COMPETENTE PARA restaurant, necesito, buen sueldo. B... 2095 M—15

COCINERA Y NIÑITA PARA LA mano, necesito. Catedral 2388. M 16

COCINERAS, DE MANO, AMAS DE leche, necesito varias, buenos ...eldos. Ban...ca 339.

COCINERA FORMAL PARA POCA familia necesítase. Dominica 247. M-16

COCINERA PARA 2 PERSONAS, Sueldo, $ 40-50. Bilbao 193.

COCINERA NECESITO; ALMIRANte Barroso 831. 17-M

COCINERAS, COMEDOR, NIÑERAS, mozos, niños, empleadas para fuera de Santiago, necesita: San Diego 206.

COCINERAS, BUENOS SUELDOS, necesita La Servicial. Mercado Central N.o 1.

COCINERA RECOMENDADA NECEsito. Libertad 654. M-15

CO... ERA COMPETENTE NECEsito. San Francisco 1075.

COCINERA COMPETENTE, NECEsito. Alonso Ovalle 1348.

COCINERA PARA POCA FAMILIA necesito. San Pablo 3236.

OCUPACIONES (Necesitan)

CORTADOR ARGENTINO CON certificados de competencia y honradez, ofrécese para puesto fijo, medio día u horas. Correspondencia: M. G., San Francisco 151. M 18

CONTADOR ARGENTINO CON CERtificados de competencia y honradez, ofrécese para puesto fijo, medio día u horas. Correspondencia: M. G., San Francisco 151. M 19

SE OFRECE ADMINISTRADOR joven honorable, con buenas referencias, mucha práctica, sin vicios. Dirigirse por carta a D. E. M., Graneros. M 15

ME OFREZCO Y POSEO BUEN local para venta de leche, ofertas: Gálvez 571. 16-M

SEÑORA HONORABLE OFRECE acompañar familia desidente campo encargándose instrucción niños. —E. V., correo 5. 15-M

JOVEN SERIO SE OFRECE PARA oficina. Dispone de tiempo hasta las 5 de la tarde. — V. T. Casilla 905. M-15

JOVEN OFRECESE COBRADOR, $ 2,000 fianza. Villa Teresa 628. 15-M.

PIANISTA OFRECESE RESTAUrant o centro bailes, Villa Teresa 628. 15-M.

DESEO OCUPACION COMO AYUdante chauffeur particular, con buenos informes de diputado. Dirigirse: Nataniel N.o 1625. M—15

SEÑORA VIUDA MUY HONORAble, desea acompañar caballero viudo con niños chicos. Pedregal 32.

COCINERA SEÑORA CON BASTANte práctica en su oficio y demás manejos de casa, ofrécese suplenta o de firme, puertas afuera. Tengo buenos informes.—S. P., correo 2.

SEÑORITA HONORABLE BUENAS referencias, se ofrece para regentar casa de caballero o acompañar señora sola. A. H. Correo Central.

SEÑORA SOLA SE OFRECE ATENder caballero o señora o algún obrero. Correo 16 M. L.

SE OFRECE BUENA COCINERA, puertas afuera. Dirigirse: Camilo Henríquez 350, casita N.o 2.

SEÑORA RESPETO OFRECESE PAra atender casa de persona sola, respetable, mayordoma cité o atender puesto pan o leche. Pasaje Fernando 1118. San Diego.

SE OFRECE JOVEN PARA EL MEsón restaurant o almacén abarrotes, con conocimientos. Posee excelentes certificados. Diez de Julio 1050, casa 24.

OFRECESE SEÑORA PARA GObernar casa de hombre solo o con niños. Dirigirse a este diario.— M. R. S.

SEÑORA DE RESPETO, HONRADA, desea ocuparse en casa de matrimonio, de caballero solo. Dirigirse a San Diego 777.

MATRIMONIO FORMAL Y CON buenas recomendaciones, se ofrece para regentar puesto de leche, pan u otros. Prefiero barrio Recoleta. Dirigirse a Rengifo 719.—L. M. Espinosa.

PROFESORA, EN UNA PREPARAtorias. Precios módicos. Dirigirse: Moneda 859.—B. N.

SEÑORA COMPETENTE EN ROPA blanca y trajes de niñitos, con buenas recomendaciones, ofrécese, puertas adentro. Dirigirse por carta, a T. Caballero. Aldunate 1176.

TRANSFORMO Y HAGO TODA clase de sombreros y tejidos finos Compañía 2822, casa 3.

ME OFREZCO EN EDIFICOS DE construcción, buenos informes. Martínez de Rozas 2931.

OFRECESE BUENA COCINERA SUplente o meses. Independencia 1665, pieza 3.

MOZO SE OFRECE PARA CASA particular o restaurant.—Arturo Cano, correo central.

JOVEN INGLES, SABE ESCRIBIR a máquina, ofrécese para oficina Dirigirse casilla 4746, correo 2.— E. A. F. Shaul.

SE ... DE LECHE PRImeriza y joven. Santa Victoria 554.

MATRIMONIO EXTRANJERO SIN niños se ofrece para quidar quinta o arreglar jardines, y con mucha práctica de criar aves. Av. Brasil 860. 16-M

FAMILIA OFRECESE RESTAUrant o centro de bailes, Villa Teresa 628. 16-M

OFRECESE JOVEN AYUDANTE chauffeur, particular, con recomendaciones de diputados. Nataniel 1625. 16-M

OFRECESE UN JOVEN COMPEtente para la venta de leña y carbón, ofrece recomendación que exija el interesado. Copiapó N.o 1659.

OPORTUNIDADES PARA FAMILIAS

COLEGIALES: GRANDES LIQUIdaciones en ropas interiores para todas edades, delantales, guardapolvos. Fábrica: Monjitas 865. 16-M

COLEGIALES: DELANTALES desde 4.50, guardapolvos desde 6.50 sábanas rica crea, grandes. $ 6.60 Monjitas 865. 16-M

SEÑORAS: ¿QUIEREN AHORRAR dinero? Capitas para guaguas, desde 11.50; ajuares bautizo, desde 19.50; delantales grandes, 9.00. Monjitas 865. 16-M

CABALLEROS, NO COMPREN CAmisas sin ver nuestras grandes baraturas; ofrecemos camisa céfiro, 11.00; calzoncillos, 4.50. Monjitas 865. 16-M

CAMISAS FANTASIA, CON DOS cuellos, 14.50; 15 80, 17.50 y 21.00, preciosos colores, calidad inmejorable. Monjitas 865. 16-M

SEÑORA, ENCARGUE EL TRAJE para sus niños a la Sastrería El Precio Fijo, Delicias 2675, casi esquina Sotomayor. Vestirán bien gastando poco. 17-M

ANILINA ALEMANA "ARCO IRIS" Se recomienda esta anilina por ser la más barta, pura y concentrada, preparada especialmente para teñir en la casa toda clase de ropa usada y tejidos de seda, lana, hilo algodón y mezclados. Tiñe muy bien carpetas, colchas, cortinas y alfombras. No necesita ácidos ni sales para fijar el color. Su instrucción es la más fácil que se conoce. Tiñe colores muy puros y hermosos. No destruye los tejidos ni los mancha. Precio del paquete: noventa centavos. Bandera 140, oficina 4. Mayo 29

MANIQUIES ORTEPA DE TODAS clases y estilos. Fábrica: Rosas 1860. Casilla 1255. Abril-2

TEJ... DE PUNTO, TRAJES sastre, elegantes, vendemos barato. San Diego 212 (Sombrerería). M-25

POR LUTO SE VENDEN TRAJES elegantes. Vicuña Mackenna 543. M-17

OCASION PARA SEÑORAS: VENdo muy barato jerseys de seda, ropa interior, medias de seda y tusor de seda. Coquimbo 344, entre Maestranza y Cuevas, casa particular. 17-M

SEÑORA EXTRANJERA OFRECEse atender negocio u oficina. Bandera 824.

CALZADO SEÑORAS FINO, VENDO precio fábrica. Bascuñán 385. M-17

SE HACEN BORDADOS A MANO Avenida Matta 955. M 16

GUAGUA CRIO CASA, ABUNDANte leche. Cuevas 979. M-15

OBJETOS PERDIDOS

HABIENDOSE EXTRAVIADO DOS traspasos de 1,000 acciones cada uno de la Compañía Minera Alfinhellada y Salvadora, jirado por los señores Anwandter y Cía., con fecha 7 de Marzo, quedan nulos y sin valor por haber dado el aviso correspondiente a la Compañía. — Anwandter y Cía. 15-M

RETRATOS PERDIDOS EN AHUMAda entre Alameda y Moneda, el día 11, se dará graticación al que los entregue en Ahumada 39.

BUENA GRATIFICACION DARE quien devuelva escritura tapas azules), perdida ayer en Alameda. Sólo con valor para su dueño. Devolverla a primera hora. Manuel Montt 2938. M 15

PRESTAMOS DE DINERO

DINERO SOBRE HIPOTECAS. — Ofrezco varias partidas de $ 5,000 a $ 20,000, al 12 ojo. Operaciones rápidas. Agustinas 1148. Oficina 9. 17-M

$ 60,000 NECESITO SOBRE HIPOteca de magnífica propiedad residencial y renta, después de $ 130,000. — Caja Hipotecaria. —José Valenzuela. Casilla 46. 17-M

$ 30,000 NECESITO SOBRE HIPOteca de extensa propiedad de renta, calle Maestranza 1,800 metros cuadrados, después de $ 40,000. — Caja Hipotecaria. José Valenzuela, casilla 46. 17-M

$ 50,000 NECESITO SOBRE HIPOTEca de extensa propiedad comercial, calle San Diego, 1900 metros cuadrados, terreno, almacenes y cité, después de $ 160,000. — Caja Hipotecaria. José Valenzuela, casilla 46. 17-M

$ 3,000 NECESITO PRIMERA HIpoteca, fundo rulo valor $ 50,000 provincia Curicó. Pago 2 por ciento interés mensual. Dirigirse: Casilla 419.

SOCIO, CON $ 10 A 12,000, NECEsito. Gálvez 373.

PROPUESTAS

PROPUESTA PUBLICA.—SOLICItase para proveer al "Cuerpo de Gendarmería de Prisiones" de dos mil novecientos cuatro pares de zapatones, tipo Good Year de conformidad con la muestra oficial que existe en la oficina respectiva. Bases y antecedentes en la Intendencia del Cuerpo (Ministerio de Justicia) de 2 a 4 diariamente. Se abrirán el 21 del presente mes, a las 3 P. M., en la misma oficina. El Mayor-Intendente. 19-M

CLUB RADICAL 10.a COMUNA, Suble 1165. Pídense propuestas para tomar la administración. Bases y antecedentes en el mismo Club. M—15

PROPUESTAS PUBLICAS. — EN conformidad a la autorización conferida por oficio N.o 256, de 12 del actual, pídense propuestas públicas para la impresión de formularios de oficina destinados a los Liceos de Niñas de la República — Las propuestas se abrirán el 24 de Marzo a las 3 P. M. en los almacenes del Ministerio de Instrucción Pública, Arturo Prat 325. Datos y antecedentes se darán en la misma oficina diariamente de 3 a 5. — El Subsecretario. 21-M

PROFESIONALES

ABOGADO RAMON SEGUNDO JIménez. Galería Alessandri 17, piso 2.o M 25

Mme. BORDEAUX, ZURCIDORA, tejedora. Especialidad en toda clase zurcidos. Recibe órdenes en San Diego 186. Admite viraduras, transformaciones. 2-Abril.

CONDOR 1158, CASA ANTIGUA única especialista, zurcidos invisibles. Jersey sedas, viradura, hechuras. Transformaciones garantidas. 2-Abril.

ZURCIDOS INVISIBLES. NOTAble zurcidor japonés. Especialista único. Especialidad en viraduras, transformaciones. Son perfectas. San Diego 228. Teléfono Inglés 667. 2-Mayo.

Mme. MARY, ESPECIALISTA ZURcidos invisibles. Trajes señoras, caballeros. Se viran ternos y sobretodos. Se hacen, reforman, compostu ras, limpiados a vapor y aplanchados. Recibo hechuras con materiales de primera desde $ 70. Carmen 7. 25-M.

PROPIEDADES

VENDESE CASITA MADERA CON puertas, ventanas, etc. Mapolho 1645. M—16

REMATE JUDICIAL

Por decreto del señor Juez del 2.o Juzgado Civil, de fecha 5 de Marzo del presente año en los autos ejecutivos, Max Glucksmann con Carlos Battler, el 17 del presente a las 3 P. M. ante el mismo Juzgado saldrán a remate público los chalets 1 y 22 de propiedad del señor Battler ubicados en Llo-Lleo, Población María, Manzana VIII de dicha población por el bajo mínimu de **$ 15,000** el Chalet N.o 1 y de **$ 6,000** el N.o 2 Se rematarán conjunta o separadamente.

El pago es al contado.

Planos, bases, títulos y antecedentes en la Secretaría del 2.o Juzgado y en el estudio del abogado Manuel Salas Gudde, Estado N.o 239.

REMATE

EN VALPARAISO

Por acuerdo de los herederos de doña Griselda Rodríguez de Estrada y de don José Estrada y Vidal, se venderá en remate público la propiedad de las sucesiones, situada en la calle Condell de esta cuidad, con frente a la calle Pirámide N.os 2, 4, 6 y 8, por el mínimum de trescientos cincuenta mil pesos ($ 350 mil).

El remate se efectuará en el estudio del compromisario, abogado don Juan J. A. Tapia, Avenida Pedro Montt N.o 314, el día 17 de Marzo próximo, a las tres de la tarde, donde pueden consultarse los títulos y antecedentes.— Valparaíso, 7 de Febrero de 1924.

MOISES CRUZ,

Actuario.

VENDO CASA SIN AGENTES, CON facilidades de pago. Cochrane 1188 M 16

CASA RESIDENCIAL, MODERNA, en barrio alto, jardines, garage, vendo motivo de viaje, $ 150,000, deuda caja: $ 70,000; ocasión única, sin agentes, Diez de Julio 318. M-16

POR VIAJE URGENTE REGALO casita calle Arica en la Población Germania, Tratar: Antofagasta esquina de Conferencia. Almacén. 17-M

COMPRO CASA HABITACION Y renta, en barrio central; valor hasta $ 100,000.—H. C. Molina 84. 17-M

190,000 VENDESE PROPIEDAD con renta, en Delicias, entre Maestranza y Vicuña Mackenna.—E. P. Casilla 3662. 17-M

SITIOS, PROXIMOS ESTACION Alameda, por Ecuador, vendo $ 2,000. Sotomayor 334. 16-M

OCASION: VENDO 16.000 VARAS espléndido terreno, con derecho caja Río Mapocho, Poniente Estación Yungay. $ 1.20 vara. Sotomayor 334. 16-M

$ 85,000 — EN AVENIDA MATUCAna, la mejor situación, gran residencia estilo chalet, 8 grandes habitaciones, hall, servicios, gran subterráneo, jardín a la calle, huerto, dos casitas para renta, toda comodidad. Mide 25 por 44 metros. Debe $ 20,000 Caja Empleados Públicos. — Jorge Cristi, Catedral 1109.

LOS INTERESADOS EN CONStruir sus propiedades se les proporciona capital a interés de 8 por ciento y largo plazo. Dirigirse: Casilla 3345. 14 Abril

COMPRAMOS CASA BAJOS PARA industria, Barrio: Matucana, Avenida, Brasil-Mapocho-Grajales. Valor: $ 40,000. Ofertas por carta: Calle Manuel Montt 2358. 16-M

VENDO DOS CASAS, 8 PIEZAS cada una. San Francisco 521. M-17

COMPRO HASTA 20,000 CASA CON huerto, barrio Estación. Delicias 3982. 17-M

INDUSTRIALES: ARRIENDO O vendo gran casa industria. Hay: instalación con maquinaria completa, apropiada para chanchería; fábrica conservas; fábrica grasa u otra. Tiene gran galpón, piso, sócalo, cimentado; gran bodega subterránea; gran sitio y caballerizas independientes. Ñuble 1175. 16-M

¡SITIOS, OBREROS!! ACUDID, ENtregamos mensualidades $ 25, $ 40, ocasión. Lira 279. M-15

VENDENSE DOS CASITAS, CAMIlo Henríquez 538, Conferencia 1861. Tratar: Moneda 3156. M-15

$ 25,000 VENDO CASITA COMpuesta de dos almacenes con habitación, patio, luz, galponcitos, arrendada produce $ 350 mensuales, parte más comercial. Calle Victoria 772. $ 15,000 con todo, resto facilidades. Dueño: San Pablo 1989. M-16

$ 65,000, OCASION, VENDO PROpiedad esquina calle Unión Americana, compuesta de tres casas de un piso, perfecto estado. Produce buena renta. Jorge Cristi, Catedral 1109. 15-M

SITIO GRANDE EN AVENIDA Exposición. Compramos al contado.— Greene, Teatinos 86. 15-M

COMPRO PROPIEDAD, EXCELENte renta, hasta $ 150,000. Datos exactos, Correo 3. P. Hernández. 15-M

QUINTA VENDO POR VIAJE URgente Europa, Cisterna, Avenida Brisas Maipú N.o 20, con todas las comodidades. Vería todos los días. Tratar, Sazié 2127, de 10 a 12. 16-M

CASA EXTENSA ANTIGUA, EN CAlles Maestranza, Carmen, Lira o San Isidro, cerca Delicias compro contado. Pago hasta $ 80,000. Sin intermediarios. Ofertas Casilla 2338. 15-M

CASA VALOR HASTA $ 30,000 PAra renta compro al contado en calles de Brasil a Matucana, Delicias a Mapocho. No me entiendo con agentes. Ofertas: Casilla 1936. 15-M

CASA ESQUINA, VALOR HASTA $ 60,000, en barrio comercial compro por intermedio Caja Ahorros. Casilla 1518. 15-M

$ 8,000 VENDO PROPIEDAD 4,690 varas con tres buenas piezas, esquina, en Población Buenos Aires, calle Las Heras esquina La Rioja. Facilidades de pago. Ofertas: Casilla 2038. 15-M

$ 43,000, VENDO LINDA CASA nueva, 12 piezas, 43 metros fondo, Matucana N.o 84, pagadera 15,000 contado resto Banco Hipotecario. 16-M

VENDO CASA LLEGAR SANTA Rosa, Cóndor 742. 17-M

SE VENDE O SE ARRIENDA casa cómoda para cualquier clase de negocio, en pueblo comercial. Datos: San Isidro 69. 15-M

VENDO CASA EN SAN BERNARDO, apropiada para industria, dos cuadras de la plaza, carros a la puerta, y una quinta en Los Guindos de Ñuñoa. Tratar: San Pablo con su dueño: San Pablo 1536. M-15

REMATE :: Caja de Crédito Popular

SAN PABLO N.o 1130

Por acuerdo del Consejo se rematarán las prendas cuyos empeños han vencido el día 14 de Enero próximo pasado y comprendidas entre los números 50,384 al 53,937 inclusive.

HOY SABADO 15, DE 10 A 12 Y DE 2 1|2 ADELANTE

—: HAY :—

ALHAJAS.—Relojes pulsera de oro para señora; collar perlas; prendedores con brillantes y perlas; anillos; relojes de bolsillo y pulsera en plata y oro; bolsones de plata y alpaca; cadenas de oro; alfileres para corbatas con brillantes; aros con brillantes, tornillo perla; cigarreras, etc.

OBJETOS VARIOS.—Un microscopio Zeiss; servicios de té de plaqué; espejos marco plaqué; jardineras, bandejas, paneras y diversos objetos de plaqué; lotes de cubiertos; **una partida de blusas de seda para señora;** otra de vestiditos lana tejidos para niños; **piezas de género kaki;** violín; máquina fotográfica; anteojos prismáticos Zeiss, id. para teatro; relojes de colgar; y toda clase de ropas usadas y nueva, como ser: ternos, sobretodos, vestidos para señora, ropa interior, ropa de cama, mantas, impermeables, zapatos, etc., etc.

MUEBLES.—Máquina Singer de coser tipo salón, id. aparadora; muebles para comedor; amoblado salita; espejos; muebles sueltos de dormitorio; sillas comedor; bicicleta; cuadros al óleo; grabados; molinillo grande para café; catres de fierro y bronce; etc., etc.

EL REMATE EMPEZARA POR LAS ALHAJAS

EL PAGO DEBE HACERSE AL CONTADO EN EL MOMENTO DEL REMATE.

VICTOR ARAYA L.,

MARTILLERO DE HACIENDA.

EL DIRECTOR.

Sociedad Anónima

Feria Izquierdo

LA FERIA

HOY SABADO 15

Venderemos buenas y abundantes partidas de

GANADO GORDO Y DE ENGORDA

llegados de: Osorno, Chacayal, Saglliúe, Cajón, Temuco, Victoria, San Carlos, Freire, Talca, Pillanlelbun, Paine, Colchagua, Curicó, etc.

Especialmente tenemos:

50 VACAS GORDAS, de los alrededores.

Juan Antonio González Edwards

Gerente.

La Feria contrata seguros del ganado en transporte ferroviario por cuenta de la Cía. La Previsora.

Remate de prendas de plazo vencido

Hoy Sábado 15 de Marzo, a las 9 A. M., el martillero señor Rivas rematará en la **Casa de Préstamos EL COMETA BIELA, calle San Diego N.o 1795,** las prendas no rescatadas y comprendidas entre los números 96,061 a 99,206 y 7,083 a 9,614.

Hay: Mantas y ponchos, máquinas de coser, manteles y servilletas, anteajos de teatro, maletas de cuero, manteles y servilletas, pañuelos de rebozo, violines, catres de fierro con bronce, colchones, sommiers, medio amoblado tapizado, ropero con espejo y sillas de Viene máquinas fotográficas cortes de casimir y retazos de géneros, sillas de montar chilenas o inglesas, etc., etc.

Hoy Sábado 15 de Marzo, a las 10.30 A. M., el martillero señor Patiño, rematará en la **Casa de Préstamos EL AGUILA, calle San Diego N.o 460** las prendas no rescatadas y comprendidas entre los números 2,697 a 3,368.

Hay: Anillos con diamantes, cortes de casimir y retazos de géneros, servicio de mesa de plaqué, relojes y cadenas de oro y plata, pistolas y revólvers, sobretodos, maletas de cuero, alfombras de centro, violines, en caja, paraguas de seda, prendedor con diamantes, anillos con brillantes, pañuelos de rebozo, copa de plaqué, juego lavatorio "Red Barton", etc., etc.

Hoy Sábado 15 de Marzo, a las 2 P. M., el martillero señor Balmaceda rematará en la **Casa de Préstamos EL LEON, Avenida Independencia 396,** las prendas no rescatadas y comprendidas entre los números 35,378 a 36,730 y 64,035 a 65 mil 367.

Hay: Ternos de casimir, vestidos, batas blusas y calzado gran cantidad, cortes de casimir y retazos de género, gran surtido en ropa interior y de cama, sobrecamas, servicio de mesa de plaqué, gargantillas y pulseras de oro, cortinas de punto, sillas de junco, corts de casimir y retazos de géneros, bicicletas, carpetas, y muchas otras especies.

Las prendas estarán a la vista desde dos horas antes del remate.

PAGO AL CONTADO.

EL INSPECTOR.

COMPRO PROPIEDAD ESQUINA 35 a 40 mil, Prat o San Diego, entre 10 de Julio a Pedro Lagos. Casilla 2183, —A. M. M-15

CITE COMPRO HASTA $ 50,000, sin intermediarios. Casilla 1505. M 16

LLOLLEO: VENDO CASA DE RENta, gran ocasión, linda vista al mar. Plaza de Armas esquina, apropiada para negocio. Los altos amoblados, instalaciones eléctricas, agua potable, W. C. de patente, etc. Facilidades de pago, o permuta en parte por casa en Santiago. Tratar: Santa Isabel 139. Santiago. M 15

$ 30,000 AL CONTADO VENDO COmoda casa, tres cuadras Alameda. Camilo Henríquez 164. Tratar de 6 a 7 P. M. M 15

COMPRO CASA NUEVA RENTA: 100 cien mil pesos o casa vieja 60,000.— Alameda, Avenida Matta. Maestranza, contado. Santa Victoria 365. M-15

VENDEMOS CASAS: SANTA ELvira, 16,000; Avenida Francia, 20 mil; V. Mackenna, 32,000; Ñuble, 17 mil; Recoleta, 57,000; Avenida Manuel Montt, 38,000; Constitución, 40 mil; Franklin, 17,000. Calle la Bolsa 47, altos, oficina A. M—16

SE VENDE PROPIEDAD CUEVAS 1259, está arrendada $ 120 mensuales. Tratar: Santiago Concha 156 A. 16-M

VENDO LINDA CASA, CALLE Buenos Aires 558, a un paso Recoleta, recién refaccionada. Tratar: Dávila 684. M 16

COMPRO CASA EN RECOLETA DE diez mil hasta once mil pesos. Tratar: Solano N.o 656.

SE VENDE LA PRODUCCION DE una quinta, siembra y uva, y una crianza de aves y se traspasa arriendo. Cueto 1320. M—16

$ 8,500 VENDO CASITA HIGIENIca. Vargas 4246. M—16

REMATES

EL 15 DEL PRESENTE, A LAS 10 A. M., se rematará la propiedad Matucana 563. Mínimum $ 32,100. Antecedentes: 3.er Juzgado Civil. Juicio Ossandón con Rojas. M 17

REMATE ABARROTES Y MUEbles, San Diego 958, hoy, a las 2 P. M. De orden judicial, remataré al mejor postor: abarrotes en general, conservas surtidas, cajones té, arroz, café, aceite, fósforos surtidos, espíritu, parafina, muebles, piano, amoblado salón muebles sueltos, cristalería, enlozados, loza, porcelana.—Julio Vargas.

REMATE NEGOCIO ABARROTES, mañana Domingo a las 2. Santa Isabel 0101. Por conclusión negocio, remataré: completo surtido en conservas, aceite, té, café, chocolate, yerba mate, fideos, soda, velas, fósforos, etc. Artículos se paquetería, enlozados y cristalería. Estanterías, mostradores, balanzas, frascos y tarros mostrario; vidrieras tendidas, paradas, depósitos, etc.—Neftalí 2.o Arce y Juan Campanella. Ordenes: García Reyes 23. M 15

REMATE

DEPOSITO VINOS

CALLE ECUADOR 3423

PASADO ESTACION CENTRAL

Hoy SABADO, a las 2 P. M.

Por conclusión de negocio, se rematará en lotes y al mejor postor, toda la existencia.

HAY: Vinos embotellados, corrientes y especiales, diferentes marcas; licores surtidos, envases cuarterolas, chuicos, damajuanas, botellas vacías, armazón, mostrador, vidrieras, romana 300 k., bancos y barriles, rótulos, medidas y diversos otros útiles de bodega.

M. JORQUERA,

Martillero Público.

REMATE PUBLICO DEL EMPOrio y tostaduría café, Recoleta 285, Domingo 16, a las 9 A. M. adelante, por conclusión negocio, remataré al mejor postor: estanterías, mostradores, vidrieras, molinillos N.o 7, eléctrico y mano, gran balanza Howe, otra platillos bronce, frascos mostrarios, motor de 1|4 H. P., marca Monofanco. Grandes y variados surtidos en abarrotes, conservas, aceite, tées finos de Weir Scott en tarros y paquetes, de 2, 1 y 1|2 libra cafées, de Guayaquil, Costa Rica, Caracolillo, frutos del país, confites, harinas alimenticias, cajones velas, parafina, espíritu.— Julio Vargas. Ordenes para remate: San Diego 958.

ROPA HECHA

ROPERIA ANDRES BELLO NUMEro 601, esquina Recoleta, ofrece ternos, paletóes, ambos, pantalones, ternos de niños, sombreros, calzado; precios baratísimos; todo desinfectado. N|O

ROPERIA LA VEGA, ANDRES BEllo 694. Ofrece en baratura ternos, ambos, paletóes, pantalones, sombreros, calzado, todo desinfectado. N|O

ROPERIA "LA CANTABRICA". — Ofrece precios de costo: Ternos, sobretodos de ricos casimires, cortes moda. Paletóes, pantalones, sombreros, calzado. Esmeralda 863, al llegar a 21 de Mayo. N|O

ROPERIA, MANUEL RODRIGUEZ esquina San Pablo, ofrece en baratura ternos, ambos, paletóes, todo de ricos casimires surtidos, colores para todas medidas; sombreros, calzado, desinfectados. N|O

ROPERIA "LA GRAN VIA", SAN Diego 236 se trasladó a Delicias 3391, donde realiza sus ricos ternos casimir, nuevos y usados; precios baratísimos, facilidades de pago. Gran surtido de artículos para caballeros y niños. Delicias 3391. Marzo 18

Gran Remate Agrícola

POR CUENTA EXCLUSIVA DE

DON CARLOS UGAR

POR LIQUIDACION TOTAL Y VENTA

Hacienda "Puma

EN SAN VICENTE DE TAGUA-TA

El remate se efectuará en la MISMA HACIEN ta solamente 12 cuadras de la ESTACION DE RAMAL PELEQUEN A LAS CABRAS, el día

Domingo 16 de Ma

Remataremos toda la existencia de ganado vacuno, caballar, maquinaria agrícola, ense tas, coches y menaje de casa.

HORAS DE REMATE

De 9.30 A. M. a 12 M., maquinaria, enseres coches y menaje; y de 1.30 en adelante todo el y caballar.

ANIMALES VACUNOS

130 BUEYES DE TRABAJO, garantidos, de dos nuevos y sanos y en muy buen estado, como bueyes de trabajo, actualmente están secha.

200 VACAS DURHAN PARIDAS, DE LA bresalientes en clase y como producción lechera, nas, con todas las crías hijas de toros finos, del Criadero La Peña, la mayor parte premiada ción. Todas estas vacas son alazanas tapadas cuidadosamente seleccionadas por sus antecedentes ducción lechera. Esta lechería es considerada producción como una de las más sobresalientes Central.

70 VACAS DURHAM CUBIERTAS, de la misma servidas por los mismos toros Estas vacas está dición.

50 VAQUILLAS DURHAM de 2 a 3 años, toros finos de La Peña, hijas de las vacas de la los mismos toros.

70 VAQUILLAS DURHAM de 1 a 2 años, la lechería de la hacienda.

10 NOVILLOS de 3 a 4 años, muy mestizos, ra bueyes.

50 NOVILLOS de 2 a 3 años, de gran de la hacienda, muy preparados.

60 NOVILLOS de 1 a 2 años, de igual anteriores.

14 TOROS DURHAM, de 3 a 6 años, del PEÑA, premiados en la Exposición y seleccionados grandes antecedentes lecheros, todos sanos y Algunos fina sangre, inscritos en los Registros A., y los otros finos por cruzamientos.

CABALLARES

1 POTRO CHILENO, hijo del Tagua, yegua chilena.

1 POTRO CHILENO, "SHIRE", importado tira, hijo de padre y madre fina sangre.

46 YEGUAS DE SERVICIO, cría y arado, clase.

21 POTRONES Y POTRANCAS de 1 1|2 a 2 1|2 jos de potro chileno.

22 CABALLOS de servicio y de tiro, nuevos

6 MULARES diestros de tiro.

3 CABALLOS de montura de patrón, sobresalientes

MAQUINARIAS

1 MOTOR RAMSOMES de 8 H. P., de 2 volantes de paja; 1 TRILADORA CASE de 40"; 1 anexo tos. JUEGO DE CORREAS para trilladora. 1 DESGRA DORA LOOSER, 1 BANCO ASERRADOR partidor, 1 SEGADORA DEERING New Ideal, grandes de primera clase. 2 CARRETAS para herramientas. 1 CARRETON de volcar, 1 PRENSA WHITMAN de acero, 1 COCHE de estado. 1 COCHE de dos ruedas Morgan tas de goma.

ENSERES Y HERRAMIENTAS

ARADOS de discos, ARADOS de fierro 36 ARADOS Avery del 19 1|2, 6 ARADOS de ver La Mariposa, ARADOS americanos N.o 11, ARADOS de palos melgadores, ARADOS CULTIVADORAS Planet, RASTRAS de clavo, troncadoras, 18 CUARTAS gruesas de fierro, fierro delgado, 6 PALAS BUEY, PALAS MONO, 18 PALAS descardadoras, 17 CHUZOS 20 PICOTAS, 43 CUCHILLONES, GUADAÑAS, go, aparejos de mulas, llaves inglesas, TIJERAS desormadores, podadoras, etc. TINA de fierro NAS de madera, FONDOS para comida, PAILAS OLLAS, FONDOS, etc. HORQUETAS, HACHAS, CUÑAS partidoras de leña, cuerdas medidoras, tros, ADOBERAS, MOLEJONES, MAQUINA afilar, segadoras, HERRAMIENTAS completas de carpintería y de herrador, CORBINAS, PERTIGUEROS de de COYUNDAS, CUARTAS de látigos, TRABAS, gos y cortos, 20 JUEGOS ARNESES para pareja ARNESES caballares mergadores, ARNESES para dos mulas, CABLES, 54 AMARRAS de vacas RRETILLAS de mano, PISONES de fierro, RADORES de alambre, COMBOS, CAJAS de NES para barro, racioneros, decálitros, litros, escribir y menaje de casa.

DATOS Y PORMENORES EN NUESTRA OFICINA

IMPORTANTE

Los señores Compradores, para ir al remate mar, los que vienen del Sur, el tren que parte las 6.38 A. M. y los que vayan de Santiago sale a las 9.13 A. M., combinando ambos trenes

Para el regreso habrá un tren especial de a Pelequén, para combinar con el tren que va con el que llega a Santiago a las 11 P. M.

De San Vicente al fundo habrá carruajes para sados que llegarán a almorzar a las casas del fundo

Pedro Donoso y C

HUERFANOS 1225 :-: CASILLA 391 :-: TEL.

REMAT

Por liquidación de la Comunidad Correa 17 DE MARZO DE 1924. A LAS 4 P. M., EN RIA FABRES, en Santiago, Galería Alessandri, el fundo

Casas Viejas de la Comp

ubicado en la COMUNA DE GRANEROS, Rancagua, con una superficie de 307 1|2 CUADRAS MENOS, TOTALMENTE REGADAS, en las prendida la "VIÑA COMPAÑIA" DE 55 CUADRAS MENOS.

El fundo tiene numerosas posesiones de gas, buenas casas de habitación con parque, de administración, casas para arriendo y otros 71 cuadras entreboladas.

LA VIÑA TIENE GRANDES BODEGAS LAS INSTALACIONES NECESARIAS.

El remate comenzará por el

Mínimum de $ 1.700

que se pagará reconociendo por su valor cancelación, el saldo de la deuda a la Caja un capital primitivo de $ 400.000 en letras 1 olo de amortización; y el resto en tres les, al contado, seis y doce meses, con el

Bases y antecedentes en la Notaría la Caja Hipotecaria. Cualquier otro dato don José Francisco Fabres, Catedral 1385, Valdivieso, Huérfanos 948.

Para visitar el fundo, dirigirse al Enrique Martínez, Graneros, Casilla 11, N.o 17.